

Panasonic®

Manuel d'utilisation Systèmes d'imagerie numérique Logiciel (Pilote d'imprimante)



WORKIO™

Avant d'utiliser ce logiciel, veuillez lire attentivement ce manuel, et conservez-le dans un endroit sûr pour référence ultérieure.

Français

Description
générale

Configuration
requis

Configuration
des paramètres du
pilote d'imprimante

Fonctionnement
impression
(pour PC)

Fonctionnement
impression (pour
imprimante)

Fiche technique

Guide de
dépannage

Annexe

Les marques de commerce et les marques déposées suivantes sont utilisées dans ce manuel :

Microsoft, MS-DOS, Windows, Windows NT et Windows Server sont soit des marques déposées, soit des marques de commerce de Microsoft Corporation aux États-Unis et dans d'autres pays.

i386, i486, Celeron, Intel Centrino and Pentium sont des marques de commerce de Intel Corporation et de ses sociétés affiliées.

Les logos USB-IF sont des marques de commerce de Universal Serial Bus Implementers Forum, Inc.

TrueType est une marque déposée de Apple, Inc.

Novell, NetWare, IntranetWare, NDS sont des marques déposées de Novell, Inc. aux États-Unis et dans d'autres pays.

PEERLESSPage™ est une marque de commerce de PEERLESS Systems Corporation ; et, PEERLESSPrint et Memory Reduction Technology® sont des marques déposées de PEERLESS Systems Corporation; et, COPYRIGHT © 2005 PEERLESS Systems Corporation.

COPYRIGHT © 2005 Adobe Systems Incorporated. Tous droits réservés ; et Adobe® PostScript® 3™

Universal Font Scaling Technology (UFST) et tous les types de caractères sont utilisés sous licence de Agfa Monotype.

Agfa® et le losange Agfa sont des marques de commerce de Agfa-Gevaert N.V. déposées auprès du Bureau américain des Brevets et des Marques et peuvent être déposées auprès d'autres juridictions. Monotype® est une marque déposée auprès du Bureau des Brevets et des Marques Déposées américain et peut être déposée dans d'autres juridictions.

ColorTune® est une marque de Agfa-Gevaert N.V. déposée auprès du Bureau des Brevets et des Marques Déposées américain et peut être déposée dans d'autres juridictions. Profile Tool Kit™, Profile Studio™ et Profile Optimizer™ sont des marques de commerce de AMT et peuvent être déposées dans certaines juridictions.

PCL est une marque de commerce de Hewlett-Packard Company.

Adobe, Acrobat, Adobe Reader, Adobe Type Manager, PostScript, PostScript 3 et Reader sont des marques de commerce ou des marques déposées de Adobe Systems Incorporated aux États-Unis et/ou dans d'autres pays.

Tous les autres noms de produit/marque, marques de commerce ou marques déposées identifiés ici sont la propriété de leurs détenteurs respectifs.

© 2006 Panasonic Communications Co., Ltd. Tous droits réservés.

Toute copie et distribution non autorisée est interdite par la loi.

Édité au Japon.

Le contenu de ce manuel d'utilisation peut être modifié sans préavis.

Mémo

Table des matières

Configuration requise	6
Configuration des paramètres du pilote d'imprimante.....	8
■ Ouverture de la boîte de dialogue Propriétés de l'imprimante	8
■ Onglet Général	16
■ Onglet Sortie	26
■ Onglet Type de travail	29
■ Onglet Qualité	31
■ Onglet Effets.....	39
■ Onglet Profil.....	44
■ Onglet Assistance	46
■ Onglet Formulaire/cassette (Sauf avec Windows 98/Windows Me).....	47
■ Onglet Périphérique	48
Fonctionnement impression (pour PC)	50
■ Impression à partir des applications Windows	50
■ Impression en réseau.....	51
■ Impression IPP (Protocole d'impression Internet).....	52
■ Job Status Utility.....	55
Fonctionnement impression (pour imprimante).....	60
■ Impression de données SD	60
■ Boîte aux lettres	61
■ Boîte aux lettres (Pour les modèles DP-C322/C262, DP-C354/C264/C323/C263/C213).....	63
■ Contrôle des tâches (File de sortie) (Pour les modèles DP-C322/C262, DP-C354/C264/C323/C263/C213).....	65
■ Boîte aux lettres (Pour les modèles DP-8060/8045/8035, DP-3030/2330) ...	67
■ File d'attente (Pour les modèles DP-8060/8045/8035, DP-3030/2330)	68
■ Boîte aux lettres (Pour les modèles DP-8020P/8020E/8016P).....	69
■ Boîte aux lettres sécurisée (Pour les modèles DP-8020P/8020E/8016P).....	71
■ File d'attente (Pour les modèles DP-8020P/8020E/8016P)	73
Fiche technique.....	74
■ Fiche technique (Pour les modèles DP-C322/C262, DP-C354/C264/C323/C263/C213)	74
■ Fiche technique (Pour les modèles DP-8060/8045/8035).....	75
■ Fiche technique (Pour les modèles DP-3030/2330).....	75
■ Fiche technique (Pour les modèles DP-8020P/8020E/8016P)	75

●Les modèles disponibles varient d'un pays à l'autre.

Guide de dépannage.....	76
■ Défectuosité de fonctionnement d'impression.....	76
■ Impression incorrecte des documents (DP-C322/C262, DP-C354/C264/C323/C263/C213)	77
■ Impression incorrecte des documents (DP-8060/8045/8035, DP-3030/2330, DP-8020P/8020E/8016P)	78
■ Messages d'erreur affichés sur l'ordinateur	79
■ Messages d'erreur affichés sur votre appareil (DP-C322/C262, DP-C354/C264/C323/C263/C213)	80
Annexe.....	82
■ Zone d'impression	82

Configuration requise

- Ordinateur personnel : IBM PC/AT et compatibles (processeur Pentium II ou ultérieur requis, Pentium 4 ou ultérieur recommandé)
- Systèmes d'exploitation : Windows 98*¹, Windows Me*², Windows NT 4.0*³ (Le Service Pack 3 ou ultérieur est requis), Windows 2000*⁴, Windows XP*⁵, Windows Server 2003*⁶
- Mémoire du système : La mémoire minimale recommandée pour chaque système d'exploitation est comme suit :
 - Windows 98, Windows Me : 128 Mo ou plus
 - Windows 2000, Windows XP, Windows NT 4.0, Windows Server 2003 : 256 Mo ou plus
- Espace disque disponible : 40 Mo ou plus
- Lecteur de CD : Utilisé pour installer les logiciels et les utilitaires à partir du CD.
- Interface : Port Ethernet 10Base-T/100Base-TX/Port USB.
(La connexion USB est disponible pour les modèles DP-C354/C264/C323/C263/C213, DP-C322/C262, DP-3030/2330, DP-8020P/8020E/8016P)

*1 Système d'exploitation Microsoft® Windows® 98 (ci-après Windows 98)

*2 Système d'exploitation Microsoft® Windows® Millennium Edition (ci-après Windows Me)

*3 Système d'exploitation Microsoft® Windows NT® Version 4.0 (ci-après Windows NT 4.0)

*4 Système d'exploitation Microsoft® Windows® 2000 (ci-après Windows 2000)

*5 Système d'exploitation Microsoft® Windows® XP (ci-après Windows XP)

*6 Système d'exploitation Microsoft® Windows Server® 2003 (ci-après Windows Server 2003)

Le modèle DP-8020P n'est pas disponible aux États-Unis et au Canada.

Mémo

Ouverture de la boîte de dialogue Propriétés de l'imprimante

■ Windows 98/Windows Me

Pour modifier les paramètres d'impression, ouvrir la boîte de dialogue Propriétés de l'imprimante en procédant comme suit.

- 1 Cliquer sur **Démarrer**, sélectionner **Paramètres**, puis cliquer sur **Imprimantes**.
- 2 Cliquer avec le bouton droit sur l'icône de l'imprimante dans le dossier **Imprimantes**, puis sélectionner **Propriétés** dans le menu contextuel.

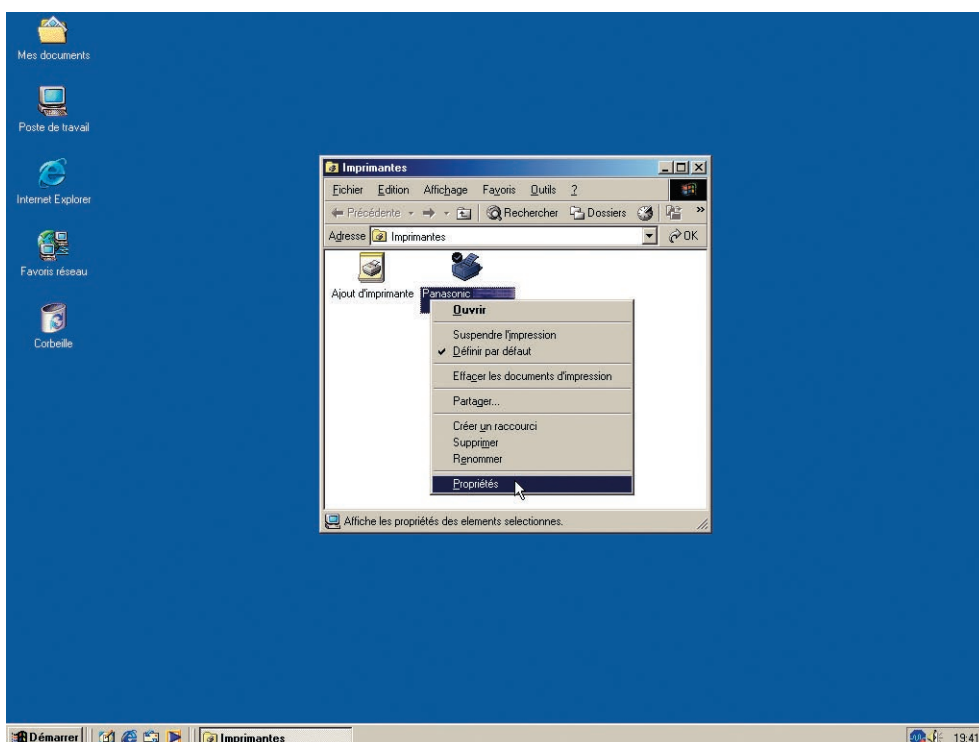

La boîte de dialogue de propriétés de l'imprimante suivante apparaît. Cliquer sur l'onglet désiré et configurer les propriétés au besoin.

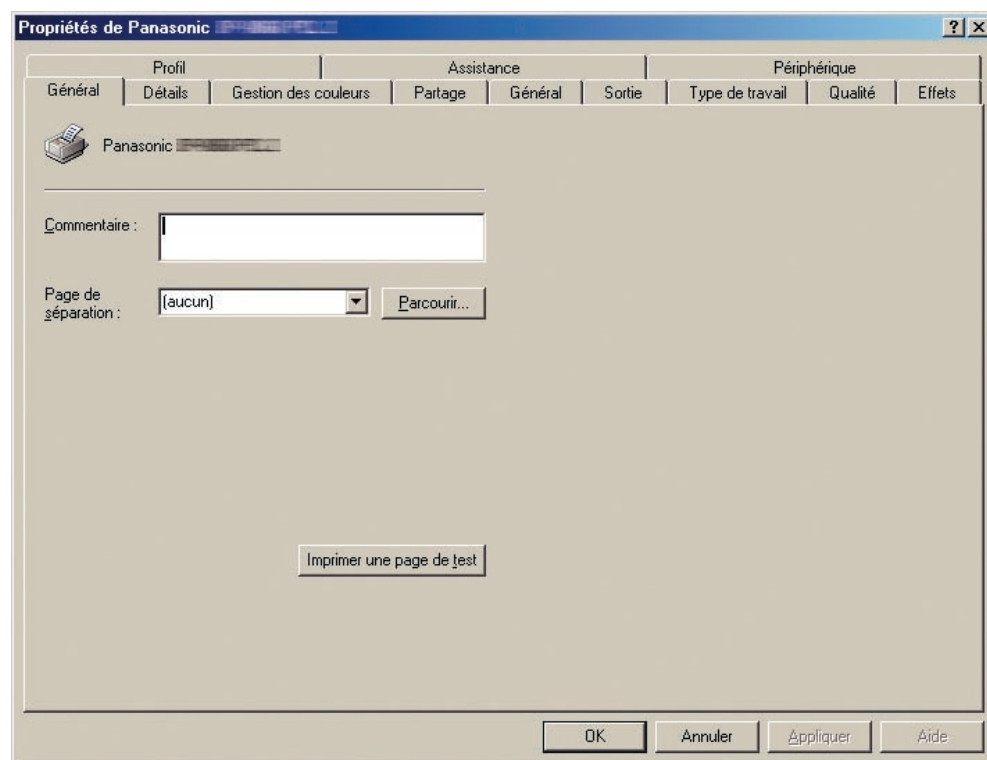

Onglets Général/Détails/Gestion des couleurs/Partage :

Ces onglets sont des paramètres propres à Windows. Consulter les manuels de Windows, les rubriques de l'Aide de Windows, et/ou l'aide en ligne.

Note :

Pour ouvrir les rubriques de l'Aide de Windows :

- Cliquer sur l'icône  dans le coin supérieur droit de la boîte de dialogue Propriétés de l'imprimante. Le pointeur de la souris se change en signe "?".
- Puis cliquer sur un élément non familier dans la boîte de dialogue, la rubrique s'ouvre dans une fenêtre contextuelle. Une fois que l'information sur la fenêtre instantanée a été lue, il est possible de la fermer en cliquant n'importe où sur la fenêtre.
- L'onglet Gestion des couleurs n'est pas disponible pour les modèles DP-8060/8045/8035, DP-3030/2330, et DP-8020P/8020E/8016P.

Onglets Général/Sortie/Type de travail/Qualité/Effets/Profil/Assistance/Périphérique :

Ces onglets sont des paramètres associés au **système d'impression Panasonic**. De plus amples détails se trouvent dans les pages relatives aux sujets appropriés.

Onglet Général : voir page 16

Onglet Sortie : voir page 26

Onglet Type de travail : voir page 29

Onglet Qualité : voir page 31

Onglet Effets : voir page 39

Onglet Profil : voir page 44

Onglet Assistance : voir page 46

Onglet Périphérique : voir page 48

Ouverture de la boîte de dialogue Propriétés de l'imprimante

■ Windows NT 4.0 (Administrateur)

Pour modifier les paramètres d'impression, ouvrir la boîte de dialogue Propriétés de l'imprimante en procédant comme suit.

Note :

Dans Windows NT 4.0, le paramétrage des propriétés dépend du compte d'ouverture de session. La présente section décrit les propriétés à spécifier par l'administrateur (gestionnaire du système). Voir page 12 pour plus de détails sur les propriétés de l'utilisateur.

- 1 Ouvrir une session sur l'ordinateur/réseau avec un compte ayant les droits d'administrateur.
- 2 Cliquer sur **Démarrer**, sélectionner **Paramètres**, puis cliquer sur l'icône **Imprimantes**.
- 3 Cliquer avec le bouton droit sur l'icône de l'imprimante dans le dossier **Imprimantes**, puis sélectionner **Propriétés** dans le menu contextuel.

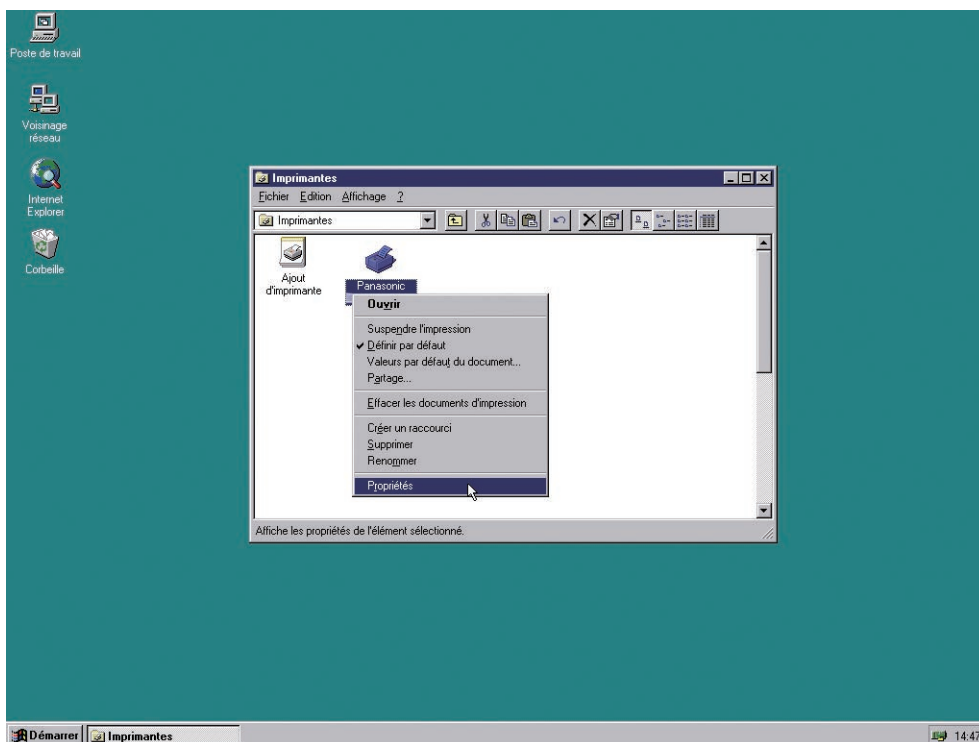

La boîte de dialogue de propriétés de l'imprimante suivante apparaît. Cliquer sur l'onglet désiré et configurer les propriétés au besoin.

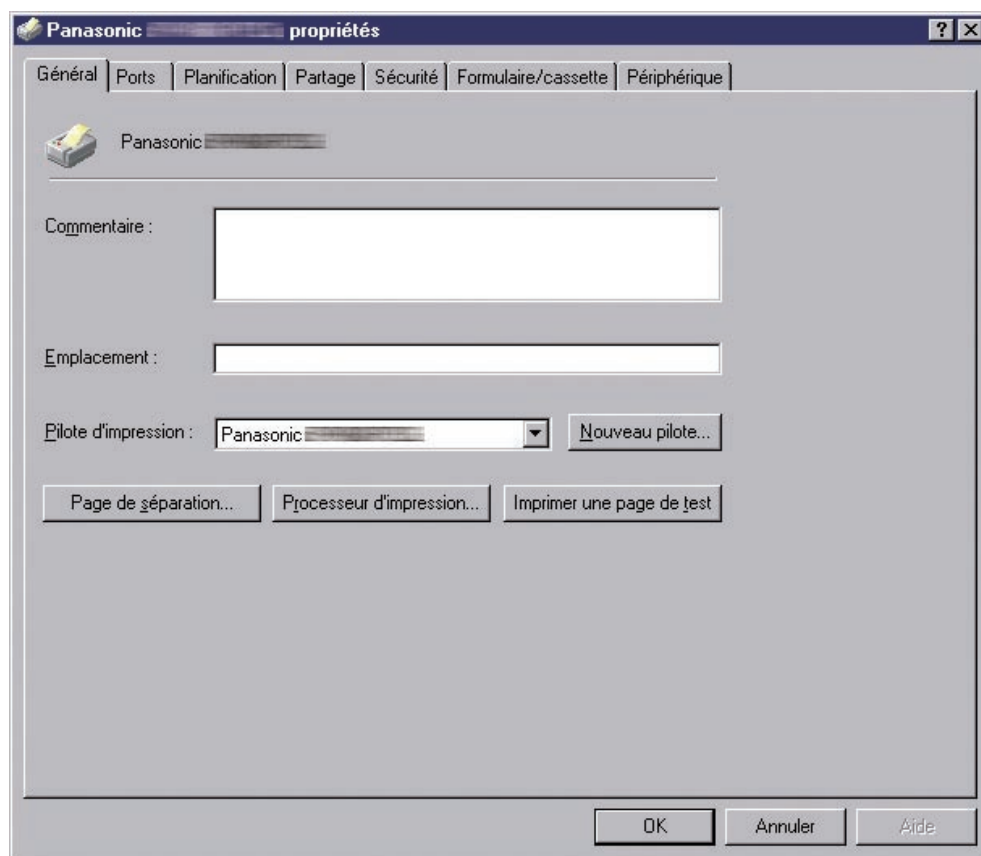

Onglets Général/Ports/Planification/Partage/Sécurité :

Ces onglets sont des paramètres propres à Windows. Consulter les manuels de Windows, les rubriques de l'Aide de Windows, et/ou l'aide en ligne.

Note :

Pour ouvrir les rubriques de l'Aide de Windows :

- Cliquer sur l'icône  dans le coin supérieur droit de la boîte de dialogue Propriétés de l'imprimante. Le pointeur de la souris se change en signe "?".

Puis cliquer sur un élément non familier dans la boîte de dialogue, la rubrique s'ouvre dans une fenêtre contextuelle.

Une fois que l'information sur la fenêtre instantanée a été lue, il est possible de la fermer en cliquant n'importe où sur la fenêtre.

Onglets Formulaire/cassette/Périphérique :

Ces onglets sont des paramètres associés au **système d'impression Panasonic**. De plus amples détails se trouvent dans les pages relatives aux sujets appropriés.

Onglet Formulaire/cassette : voir page 47

Onglet Périphérique : voir page 48

Ouverture de la boîte de dialogue Propriétés de l'imprimante

■ Windows NT 4.0 (Utilisateur)

Pour modifier les paramètres d'impression, ouvrir la boîte de dialogue Propriétés de l'imprimante en procédant comme suit.

- 1 Sélectionner **Imprimer** dans le menu **Fichier** de l'application. (par ex. Microsoft® WordPad)
- 2 Sélectionner le modèle d'imprimante dans le menu déroulant.
- 3 Cliquer sur le bouton **Propriétés** dans la boîte de dialogue **Impression**.

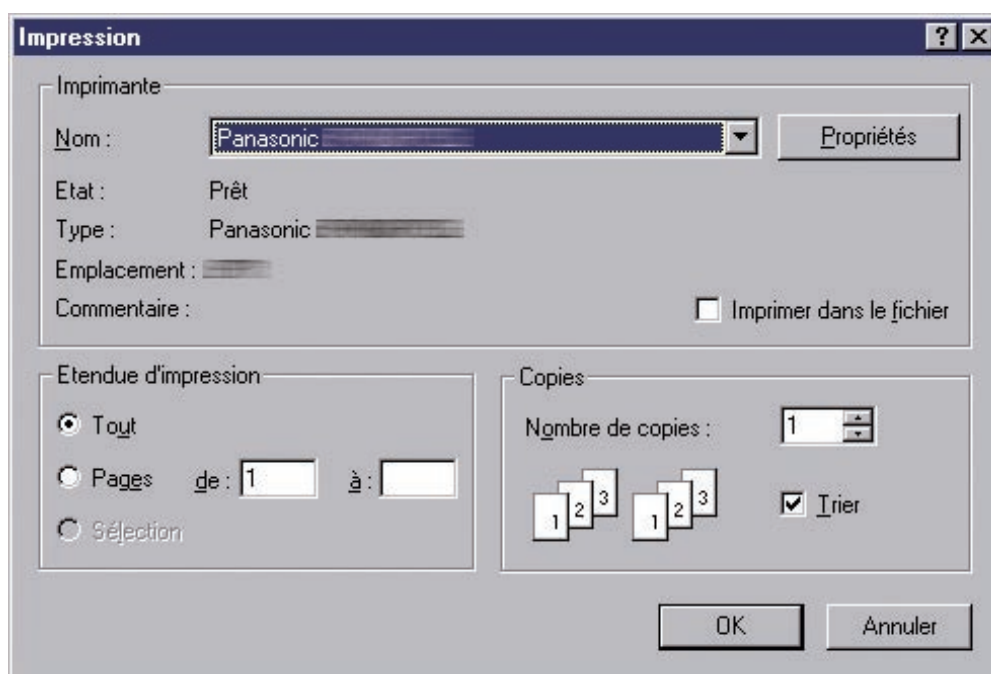

La boîte de dialogue Propriétés de l'imprimante apparaît. Cliquer sur l'onglet désiré et configurer les propriétés au besoin.

- Onglet Général** : voir page 16
- Onglet Sortie** : voir page 26
- Onglet Type de travail** : voir page 29
- Onglet Qualité** : voir page 31
- Onglet Effets** : voir page 39
- Onglet Profil** : voir page 44
- Onglet Assistance** : voir page 46

Ouverture de la boîte de dialogue Propriétés de l'imprimante

■ Windows 2000/Windows XP/Windows Server 2003 (Administrateur)

Pour modifier les paramètres d'impression, ouvrir la boîte de dialogue Propriétés de l'imprimante en procédant comme suit.

Note :

Dans Windows 2000/Windows XP/Windows Server 2003, le paramétrage des propriétés dépend du compte d'ouverture de session. La présente section décrit les propriétés à spécifier par l'administrateur (gestionnaire du système). Voir "Windows 2000/Windows XP/Windows Server 2003 (Utilisateur)" à la page 15 pour les détails sur les propriétés de l'utilisateur.

- 1 Ouvrir une session sur l'ordinateur/réseau avec un compte ayant les droits d'administrateur.
- 2 Cliquer sur **Démarrer**, sélectionner **Paramètres** et choisir l'icône **Imprimantes et Télécopieurs**. (Pour Windows 2000: Cliquer sur **Démarrer**, sélectionner **Paramètres**, puis cliquer sur l'icône **Imprimantes**)
- 3 Cliquer avec le bouton droit sur l'icône de l'imprimante souhaitée dans le dossier **Imprimantes et Télécopieurs**, puis sélectionner **Propriétés** dans le menu contextuel.

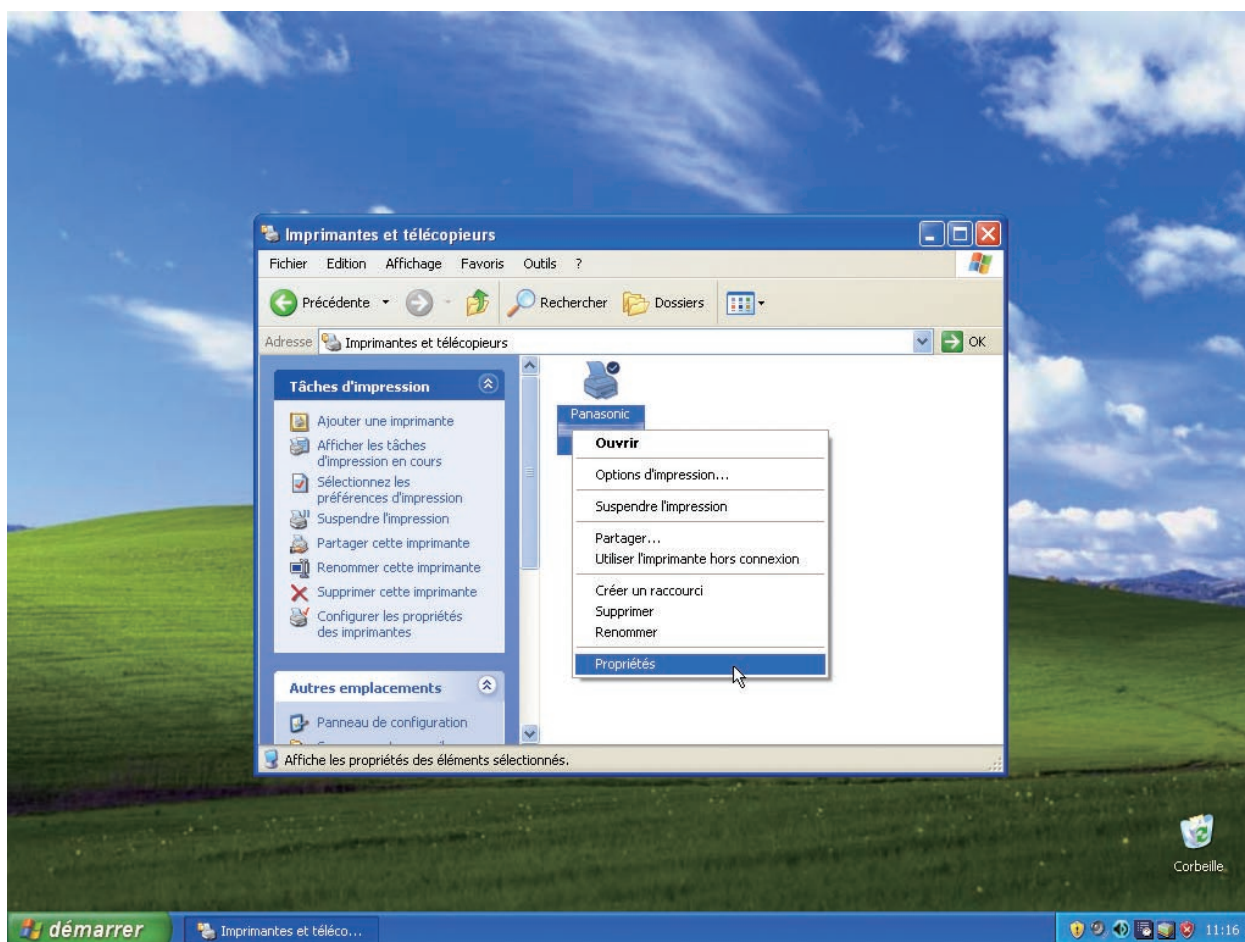

La boîte de dialogue de propriétés de l'imprimante suivante apparaît. Cliquer sur l'onglet désiré et configurer les propriétés au besoin.

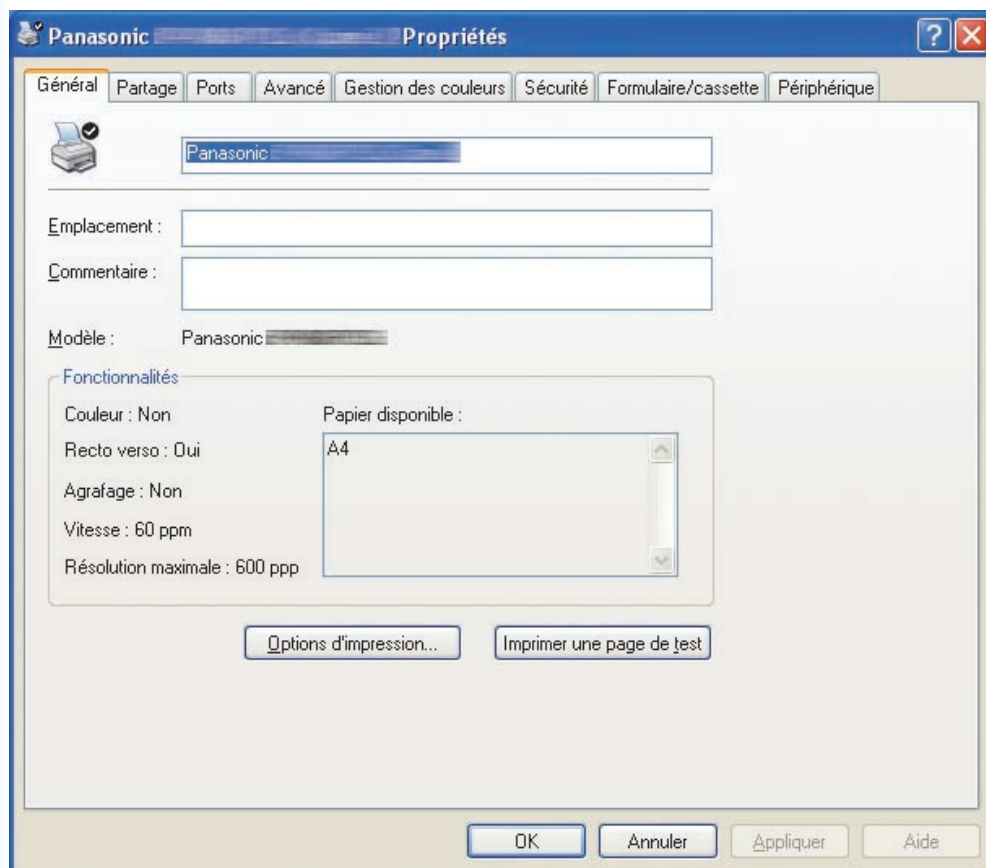

Onglets Général/Partage/Ports/Avancé/Gestion des couleurs/Sécurité :

Ces onglets sont des paramètres propres à Windows. Consulter les manuels de Windows, les rubriques de l'Aide de Windows, et/ou l'aide en ligne.

Note :

Pour ouvrir les rubriques de l'Aide de Windows :

- Cliquer sur l'icône  dans le coin supérieur droit de la boîte de dialogue Propriétés de l'imprimante. Le pointeur de la souris se change en signe "?".
- Puis cliquer sur un élément non familier dans la boîte de dialogue, la rubrique s'ouvre dans une fenêtre contextuelle. Une fois que l'information sur la fenêtre instantanée a été lue, il est possible de la fermer en cliquant n'importe où sur la fenêtre.
- L'onglet Gestion des couleurs n'est pas disponible pour les modèles DP-8060/8045/8035, DP-3030/2330, et DP-8020P/8020E/8016P.

Onglets Formulaire/cassette/Périphérique :

Ces onglets sont des paramètres associés au **système d'impression Panasonic**. De plus amples détails se trouvent dans les pages relatives aux sujets appropriés.

Onglet Formulaire/cassette : voir page 47

Onglet Périphérique : voir page 48

Ouverture de la boîte de dialogue Propriétés de l'imprimante

■ Windows 2000/Windows XP/Windows Server 2003 (Utilisateur)

Pour modifier les paramètres d'impression, ouvrir la boîte de dialogue Propriétés de l'imprimante en procédant comme suit.

- 1 Sélectionner **Imprimer** dans le menu **Fichier** de l'application. (par ex. Microsoft® WordPad)
- 2 Sélectionner le modèle d'imprimante dans le menu déroulant.
- 3 Cliquer sur le bouton **Préférences** dans la boîte de dialogue **Imprimer**.

La boîte de dialogue Propriétés de l'imprimante apparaît. Cliquer sur l'onglet désiré et configurer les propriétés au besoin.

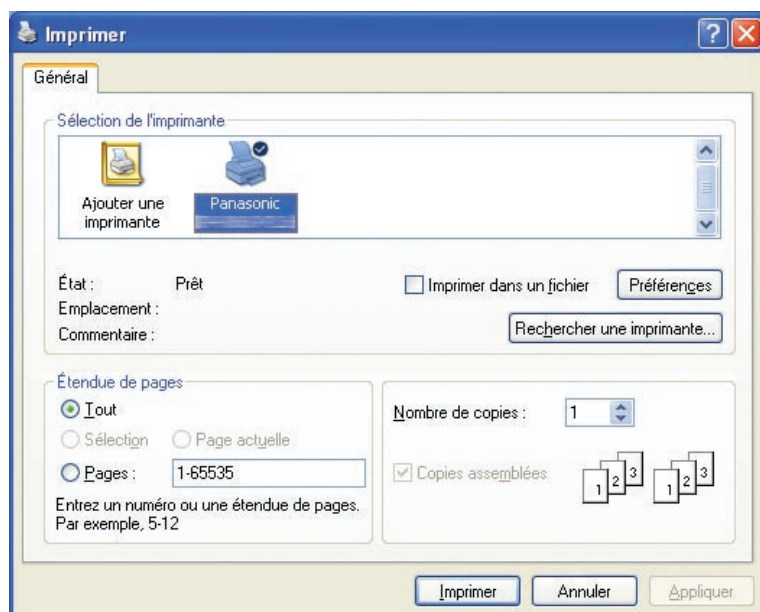

Onglet Général : voir page 16

Onglet Sortie : voir page 26

Onglet Type de travail : voir page 29

Onglet Qualité : voir page 31

Onglet Effets : voir page 39

Onglet Profil : voir page 44

Onglet Assistance : voir page 46

Onglet Général

L'onglet **Général** est utilisé pour configurer les paramètres de base de l'impression.

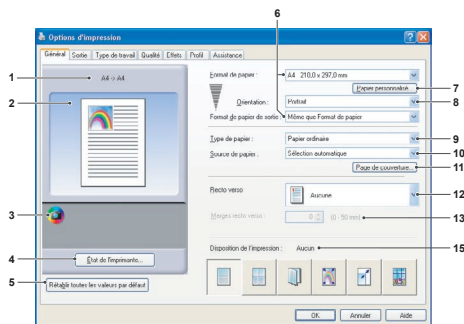

(Pour les modèles DP-C322/C262, DP-C354/C264/C323/C263/C213)

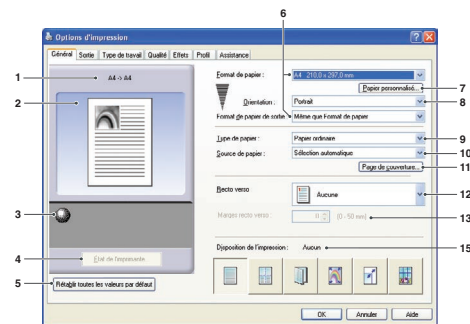

(Pour les modèles DP-8060/8045/8035, DP-8020P/8020E/8016P)

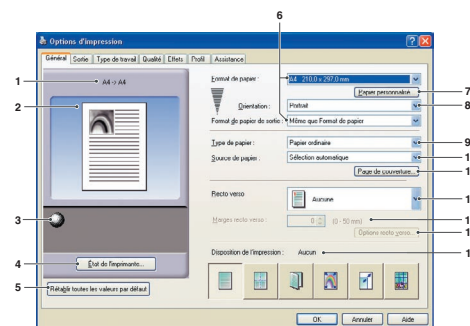

(Pour les modèles DP-3030/2330)

1. **Format de papier**
Affiche les réglages actuels de **Format de papier** et **Format du papier de sortie**.
2. **Image papier**
Représente les paramètres en cours, ainsi que les icônes ci-dessous.
3. **Icônes**
Représente les paramètres en cours, ainsi que l'image papier ci-dessus.
4. **Bouton** État de l'imprimante...
Utilisé pour contrôler l'état de l'imprimante, démarre **Device Monitor**, qui affiche l'état. Cette fonction n'est disponible que si l'imprimante est raccordée sur un réseau TCP/IP.
5. **Bouton** Rétablir toutes les valeurs par défaut
Rétablit tous les paramètres à leurs valeurs par défaut.
6. **Format de papier/Format de papier de sortie**
Il existe deux paramètres pour le format de papier. Il s'agit du **Format de papier** et du **Format de papier de sortie**.
Format de papier indique la taille du document créé par l'application.

Format de papier de sortie indique le format de papier utilisé par l'imprimante.
Des formats personnalisés de papier peuvent être sélectionnés dans les paramètres **Format de papier** et **Format de papier de sortie**.

Note :

- (Pour les modèles DP-C322/C262, DP-C354/C264/C323/C263/C213) Choisir le format de papier enveloppe change le **Type de papier** en **Enveloppe**.
- Les paramètres **Type de papier** et **Source de papier** varient selon le paramètre **Format de papier**.

7. **Bouton** Papier personnalisé...
(Disponible uniquement pour PCL 6 Emulation Printer Driver)
Il est possible de créer, d'éditer et de supprimer des papiers personnalisés.
Il est possible d'enregistrer jusqu'à 50 papiers personnalisés.

Note :

- Le format de papier personnalisé est sauvegardé pour chaque utilisateur qui a ouvert une session.
- Les papiers personnalisés enregistrés ne seront pas supprimés lors de la désinstallation de PCL 6 Emulation Printer Driver. Les fichiers de papier personnalisé seront automatiquement reconnus en cas de réinstallation de PCL 6 Emulation Printer Driver.
- Utiliser du papier long
(Pour les modèles DP-C322/C262, DP-C354/C264/C323/C263/C213) Créer un papier long comme format de papier personnalisé. Choisir parmi les formats de papiers suivants pour le papier long.
Largeur : 21 x 29,7 mm (8,27" x 11,69")
Longueur : 457,30 x 900 mm (18,01" x 35,43")
- Pour certaines applications logicielles, il vous sera peut-être possible d'imprimer l'image en modifiant les paramètres de papier.

8. Orientation

Indique le sens des images imprimées.

9. Type de papier (Disponible uniquement pour PCL 6 Emulation Printer Driver)

Spécifie le type de papier.

Note (Pour les modèles DP-C322/C262, DP-C354/C264/C323/C263/C213) :

- Vérifier que la sélection du type de papier dans le panneau de commande correspond au papier chargé dans les cassettes. (Ex : Sélectionner "Transparent" lorsque des transparents sont chargés dans le plateau auxiliaire)
- **Transparent** n'est disponible que si le **Format de papier** sélectionné est **A4** ou **Letter**.
- **Enveloppe** est disponible seulement si un des formats de papier enveloppe est sélectionné.
- Si le **Type de papier** est autre que **Papier ordinaire**, **Papier glacé/photo** ou **Papier recyclé**, alors le **Plateau auxiliaire** est la seule **Source de papier** à pouvoir être sélectionnée.

10. Source de papier

Indique la cassette à utiliser pour l'impression.

Sélection automatique	Le papier est acheminé à partir de la cassette chargée avec le papier spécifié. Si le même papier est chargé dans plusieurs cassettes, il est acheminé depuis la cassette du dessus. Si une cassette se vide, le papier est acheminé depuis la cassette suivante contenant le papier spécifié dans l'ordre.
Plateau auxiliaire	Il s'agit d'un plateau qui accepte tous les formats de papier et les types de papier qui peuvent être chargés dans ce plateau.
Cassette 1/Cassette 2	C'est la cassette standard et la première à partir de laquelle le papier spécifié est acheminé.
Cassette 3/Cassette 4	Ces cassettes servent de second niveau de source de papier et de cassettes en option ensuite. Les cassettes en option ne sont affichées que si elles sont installées sur l'appareil.

Note :

- S'assurer de spécifier sur l'imprimante quel format de papier est chargé dans les cassettes.
- Si les réglages sont incorrects et que le pilote de l'imprimante est réglé sur **Sélection automatique**, l'alimentation du papier ne se fera pas correctement. En outre, s'assurer de régler correctement le papier sur l'Alimentation manuelle quand l'option **Plateau auxiliaire** est sélectionné.
- Après avoir installé les cassettes de papier optionnelles, vous devez changer le **Nombre de cassettes de papier** dans l'onglet **Périphérique** du pilote d'imprimante. Pour de plus amples détails, voir "Onglet Périphérique" à la page 48.
- (Pour les modèles DP-8060/8045/8035, DP-3030/2330) Si le format de papier correspondant n'est pas trouvé, le pilote d'imprimante sélectionne le plateau auxiliaire.
- Les **Cassette 3** et **Cassette 4** ne sont pas disponibles pour les modèles DP-8016P.

11. Bouton Page de couverture...

(Disponible uniquement pour PCL 6 Emulation Printer Driver)

Il est possible de configurer les paramètres pour les pages de couverture.

Pour utiliser une page de couverture, sélectionner

Couverture avant ou **Couverture arrière**.

Le **Type de couverture** est **Blanc** ou **Imprimé**.

Blanc : Produit une page de couverture vierge à partir de la source de papier indiquée.

Imprimé : Imprime la première ou la dernière page comme page de couverture à partir de la source de papier spécifiée.

Dans la section **Autres Pages**, indiquer le type de papier et la source de papier utilisés pour les pages autres que les couvertures avant et arrière. De la même manière, configurer le **Type de papier** et la **Source de papier** dans l'onglet **Général**.

Note :

- Les pages de couverture ne sont pas disponibles avec l'option **Ordre inverse des pages**.
- Les pages de couverture ne sont pas disponibles avec la fonction **Affiche**.
- La **Page couverture arrière** n'est pas disponible avec la fonction **Livret**.

(Pour les modèles DP-C322/C262, DP-C354/C264/C323/C263/C213)

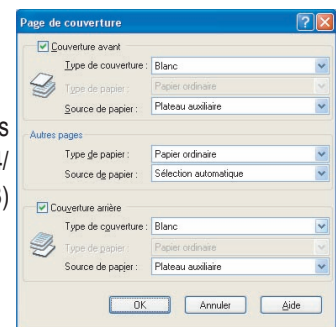

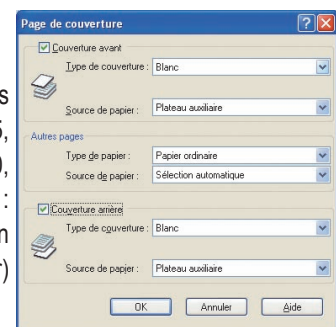

(Pour les modèles DP-8060/8045/8035, DP-3030/2330, DP-8020P/8020E/8016P : PCL 6 Emulation Printer Driver)

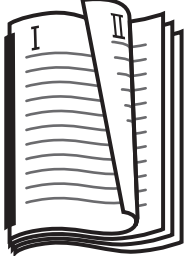
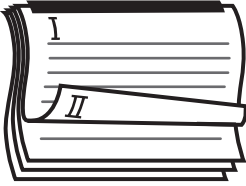

12. Recto verso

Recto verso procède à une impression sur les deux côtés de la feuille de papier.

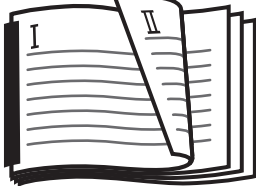
Aucune			
Sélectionner pour une impression recto seulement. Le réglage par défaut est Aucune.			
Tourner sur le bord long		Tourner sur le bord court	
Impression recto verso, avec retournement du papier sur le bord long (parfois appelée Reliure bord long).		Impression recto verso, avec retournement du papier sur le bord court (parfois appelée Reliure bord court).	
Format portrait	Format paysage	Format portrait	Format paysage
			

Note :

L'impression recto verso est disponible si le **Type de papier** est réglé sur **Papier ordinaire**, **Papier glacé/photo**, **Papier recyclé**.

13. Marge recto verso (Disponible uniquement pour PCL 6 Emulation Printer Driver)

Indique le blanc de fond pour l'impression recto verso.





Définit le blanc de fond dans la plage **0 à 50 mm (0 à 2")**.

14. Option Recto verso

Utilisée pour activer la fonction **Avis recto verso**.

15. Disposition de l'impression

Permet l'impression des documents selon de nombreuses dispositions.

	Pages par feuille	Économise le papier en imprimant plusieurs pages réduites sur une même feuille.
	Livret	Cette caractéristique est pratique pour créer ses propres livrets. Après l'impression, plier les feuilles au milieu pour créer des livrets.
	Ajuster au format de papier de sortie	Ajuste la taille du document source pour qu'il s'imprime au complet sur la feuille.
	Zoom	Imprime les documents au taux d'agrandissement indiqué.
	Affiche	Agrandit des documents à page unique pour l'impression sur plusieurs feuilles. Il reste à assembler les documents imprimés pour fabriquer une affiche.

Note :

- Windows NT 4.0 :

Cette caractéristique ne peut pas être utilisée lors de l'envoi d'un travail d'impression vers une imprimante réseau partagée.

- Windows 2000/Windows XP/Windows Server 2003 :

Cette caractéristique n'est pas disponible si le pilote d'imprimante Windows NT 4.0 est installé. S'assurer d'installer le pilote qui correspond au système d'exploitation.

Onglet Général

■ Pages par feuille

Il est possible d'imprimer plusieurs pages réduites les unes à côté des autres sur une même feuille. Cette caractéristique utile sert à imprimer des feuilles d'essai et à économiser le papier.

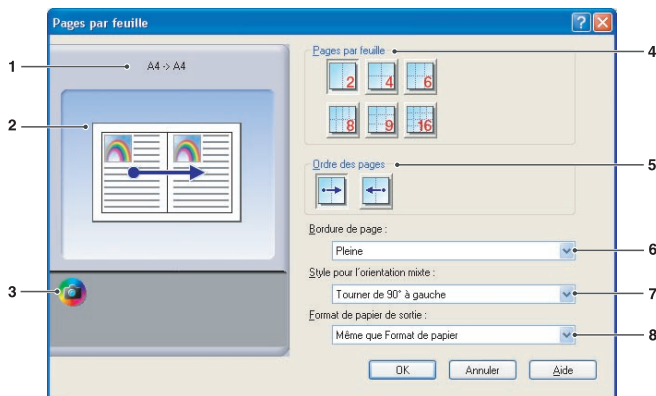

(Pour les modèles DP-C322/C262, DP-C354/C264/C323/
C263/C213)

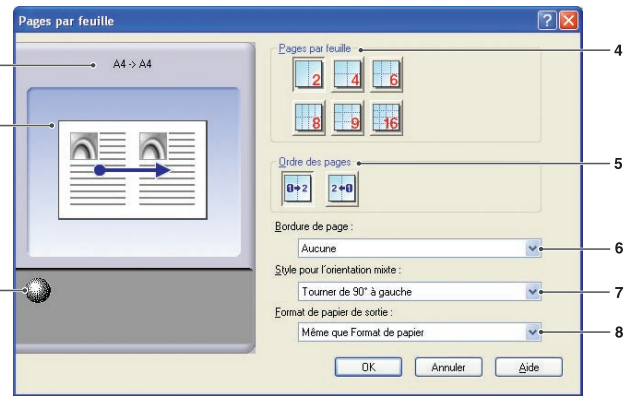

(Pour les modèles DP-8060/8045/8035,
DP-3030/2330, DP-8020P/8020E/8016P)

1. Format de papier

Affiche les réglages actuels de **Format de papier** et **Format du papier de sortie**.

2. Image papier

Représente les paramètres en cours, ainsi que les icônes ci-dessous.

3. Icônes

Représente les paramètres en cours, ainsi que l'image papier ci-dessus.

4. Pages par feuille









Indique le nombre de pages à réduire et à imprimer sur une même feuille.

Choisissez entre **2 en 1**, **4 en 1**, **6 en 1**, **8 en 1**, **9 en 1** ou **16 en 1**.

Suite à la page suivante...

5. Ordre des pages

Indique l'ordre dans lequel sont disposées les pages multiples sur une même feuille.

2 en 1 Portrait	2 en 1 Paysage	4, 6, 8, 9, 16 en 1
 : De gauche à droite	 : De haut en bas	 : À droite, puis vers le bas
		 : En bas, puis vers la droite
 : De droite à gauche	 : Du bas en haut	 : À gauche, puis vers le bas
		 : En bas, puis vers la gauche

6. Bordure de page

Sélectionner cette option pour imprimer une bordure autour de chaque page.

Pleine	Imprime une ligne pleine autour de chaque page.
Aucune	N'imprime pas les bordures de page.

7. Style pour l'orientation mixte (sauf pour Windows 98/Windows Me)

Dans les travaux d'impression avec des orientations de papier différentes, cette option indique dans quel sens l'image imprimée doit être tournée.

Tourner de 90° à gauche	Tourne l'image imprimée de 90° dans le sens inverse des aiguilles d'une montre
Tourner de 90° à droite	Tourne l'image imprimée de 90° dans le sens des aiguilles d'une montre
Ne pas tourner	Ne tourne pas l'image.

8. Format de papier de sortie

Indique le format de papier utilisé par l'imprimante.

Les paramètres sont les mêmes que pour **Format de papier de sortie** configuré dans l'onglet **Général**.

Onglet Général

■ Livret

Plie les imprimés en deux pour former un livret. Cette caractéristique est pratique pour créer ses propres livrets. Si vous créez des livrets à partir d'un grand nombre de pages, vous pouvez augmenter le nombre d'unités pour les diviser en plusieurs livrets.

Note (Pour les modèles DP-C322/C262, DP-C354/C264/C323/C263/C213) :

*Livret est disponible si le **Type de papier** est réglé sur **Papier ordinaire**, **Papier glacé/photo** ou **Papier recyclé**.*

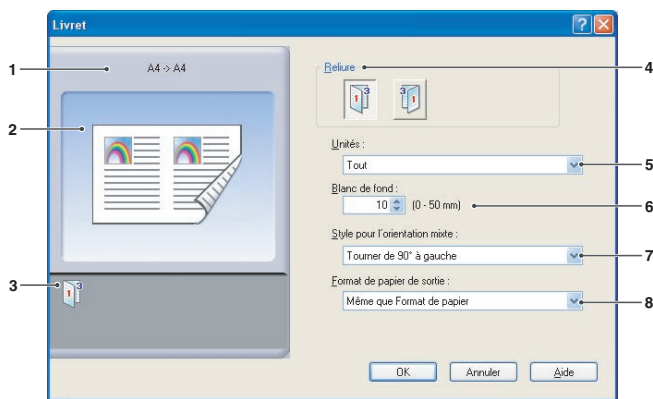

(Pour les modèles DP-C322/C262, DP-C354/
C264/C323/C263/C213)

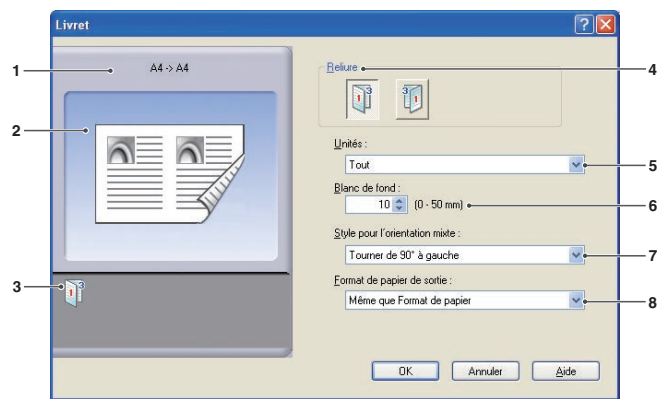

(Pour les modèles DP-8060/8045/8035,
DP-3030/2330, DP-8020P/8020E/8016P)

1. Format de papier

Affiche les réglages actuels de **Format de papier** et **Format du papier de sortie**.

2. Image papier



Représente les paramètres en cours, ainsi que les icônes ci-dessous.

3. Icônes

Représente les paramètres en cours, ainsi que l'image papier ci-dessus.

4. Reliure

Indique le côté qui est fermé après avoir plié les imprimés en deux.

	Reliure à gauche
	Reliure à droite

Suite à la page suivante...

5. Unités

Indique l'unité (quantité de feuilles) à plier en deux.

Choisir entre **Tout**, **1 Feuille**, **2 Feuilles**, **4 Feuilles** ou **8 Feuilles**.

Par exemple, l'impression d'un document de 64 pages en livrets de 4 pages par unité produit quatre blocs distincts comme le montre la figure.

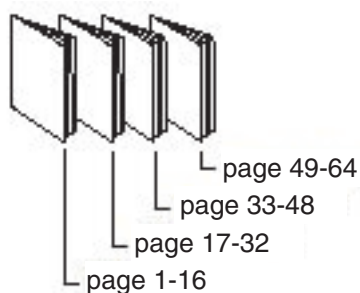

6. Blanc de fond

Indique l'espace vide ajouté entre le centre et la zone imprimée lorsque l'imprimé est plié en deux.

Définit le blanc de fond dans la plage de valeurs **0 à 50 mm (0 à 2")**.

Ne pas oublier que la marge ajoutée par l'application logicielle est ajoutée au blanc de fond ; le blanc de fond résultant sera donc plus large que le blanc de fond qui a été choisi.

7. Style pour l'orientation mixte (sauf pour Windows 98/Windows Me)

Dans les travaux d'impression avec des orientations de papier différentes, cette option indique dans quel sens l'image imprimée doit être tournée.

Tourner de 90° à gauche	Tourne l'image imprimée de 90° dans le sens inverse des aiguilles d'une montre
Tourner de 90° à droite	Tourne l'image imprimée de 90° dans le sens des aiguilles d'une montre
Ne pas tourner	Ne tourne pas l'image.

8. Format de papier de sortie

Indique le format de papier utilisé par l'imprimante.

Les paramètres sont les mêmes que pour **Format de papier de sortie** configuré dans l'onglet **Général**.

Onglet Général

■ Ajuster au format de papier de sortie

Ajuste la taille du document source pour qu'il s'imprime au complet sur la feuille. Cette caractéristique commode sert à imprimer des documents source A3/Ledger sur du papier A4/Letter par exemple.

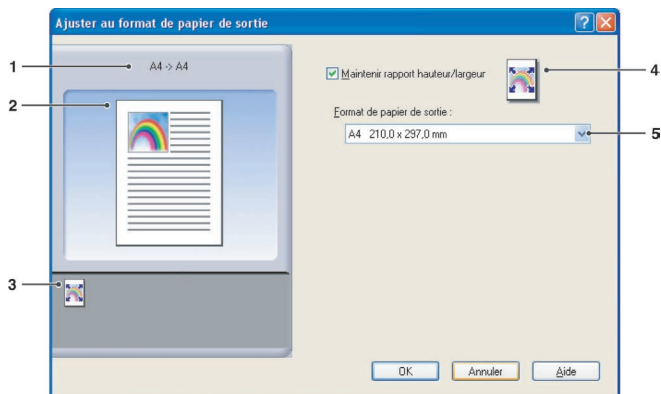

(Pour les modèles DP-C322/C262, DP-C354/C264/C323/C263/C213)

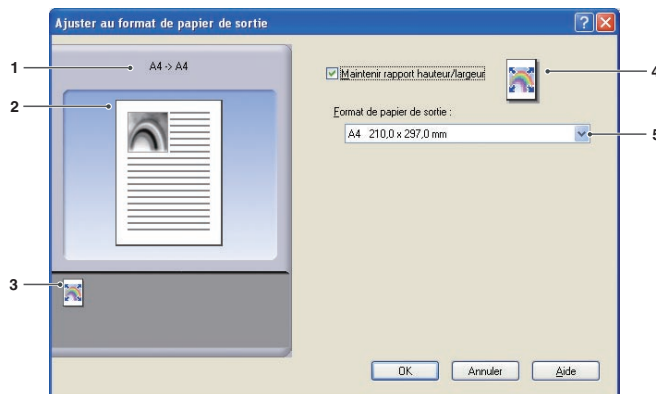

(Pour les modèles DP-8060/8045/8035, DP-3030/2330, DP-8020P/8020E/8016P)

1. Format de papier

Affiche les réglages actuels de **Format de papier** et **Format du papier de sortie**.

2. Image papier

Représente les paramètres en cours, ainsi que les icônes ci-dessous.

3. Icônes

Représente les paramètres en cours, ainsi que l'image papier ci-dessus.

4. Maintenir rapport hauteur/largeur



La sélection de cette option préserve le rapport (hauteur/largeur) lorsque les documents sont réduits ou agrandis.



Lorsque la case est décochée, les documents sont agrandis ou réduits de manière à remplir au maximum la zone d'impression sur la page.

Pour que le document ne soit pas déformé, cocher la case **Maintenir rapport hauteur/largeur**.

5. Format de papier de sortie

Indique le format de papier utilisé par l'imprimante.

Les paramètres sont les mêmes que pour **Format de papier de sortie** configuré dans l'onglet **Général**.

Onglet Général

■ Zoom

Il est possible de réduire ou d'agrandir les documents en indiquant le taux d'agrandissement. Il est même possible d'indiquer où sera placé le document réduit sur la page.

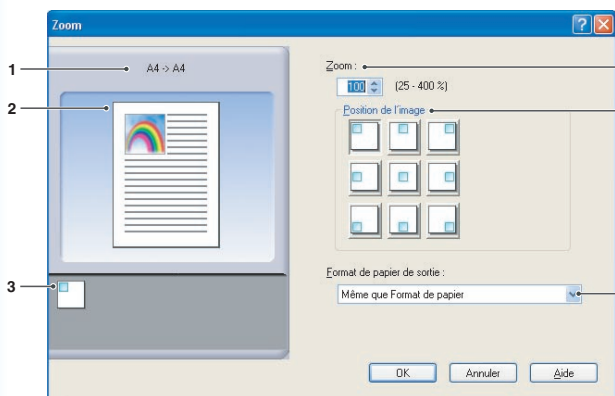

(Pour les modèles DP-C322/C262, DP-C354/C264/C323/C263/C213)

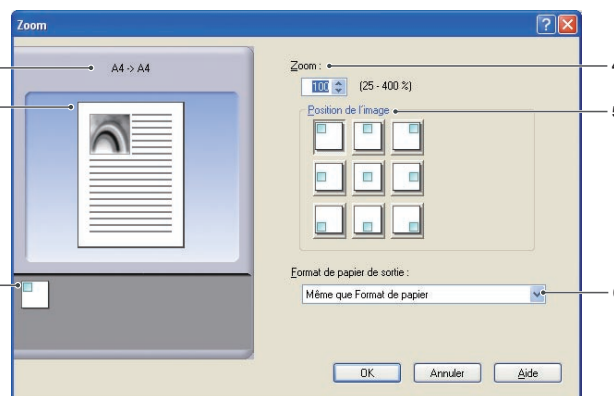

(Pour les modèles DP-8060/8045/8035, DP-3030/2330, DP-8020P/8020E/8016P)

1. Format de papier

Affiche les réglages actuels de **Format de papier** et **Format du papier de sortie**.

2. Image papier

Représente les paramètres en cours, ainsi que les icônes ci-dessous.

3. Icônes

Représente les paramètres en cours, ainsi que l'image papier ci-dessus.

4. Zoom

La plage d'agrandissement s'étend de **25 à 400%**.

Note :

*Selon le **Format de papier**, l'agrandissement à 400% peut ne pas être disponible.*

5. Position de l'image

Indique la position de l'image après l'agrandissement.

6. Format de papier de sortie

Indique le format de papier utilisé par l'imprimante.

Les paramètres sont les mêmes que pour **Format de papier de sortie** configuré dans l'onglet **Général**.

Onglet Général

■ Affiche

Agrandit un document source d'une seule page pour l'imprimer sur le nombre désiré de feuilles. Il est possible d'utiliser cette caractéristique pour imprimer de grandes affiches -- il suffit d'assembler les feuilles imprimées.

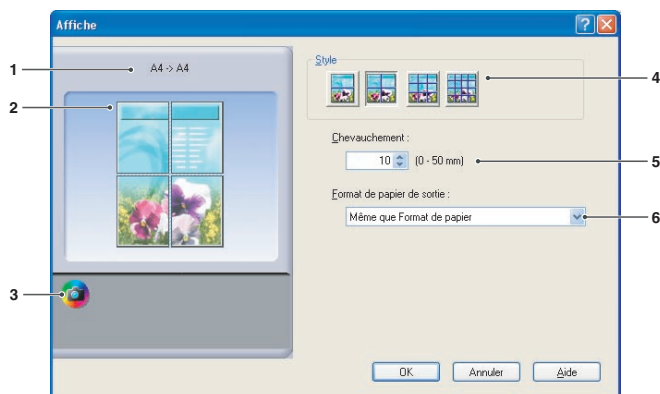

(Pour les modèles DP-C322/C262, DP-C354/C264/C323/C263/C213)

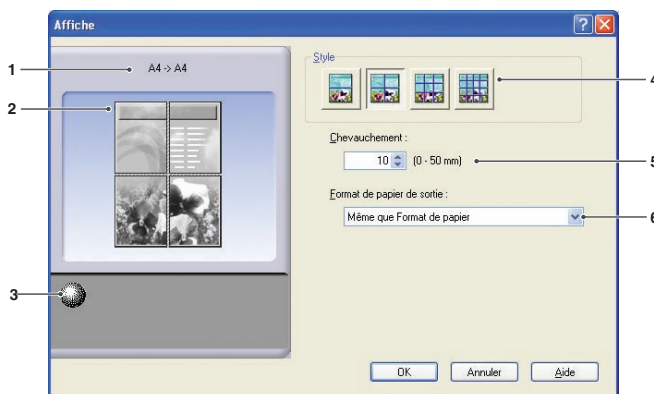

(Pour les modèles DP-8060/8045/8035, DP-3030/2330, DP-8020P/8020E/8016P)

1. Format de papier

Affiche les réglages actuels de **Format de papier** et **Format du papier de sortie**.

2. Image papier

Représente les paramètres en cours, ainsi que les icônes ci-dessous.

3. Icônes

Représente les paramètres en cours, ainsi que l'image papier ci-dessus.

4. Style

Indique le nombre de feuilles pour imprimer l'image.

Note :

Selon le **Format de papier**, les styles disponibles sont représentés en tant qu'icône d'image.

5. Chevauchement

Indique l'espace de recouvrement requis lorsque les feuilles imprimées sont assemblées. (0 à 50 mm (0 à 2,0")).

6. Format de papier de sortie

Indique le format de papier utilisé par l'imprimante. Les paramètres sont les mêmes que pour **Format de papier de sortie** configuré dans l'onglet **Général**.

Onglet Sortie

L'onglet **Sortie** sert à configurer les paramètres de sortie.

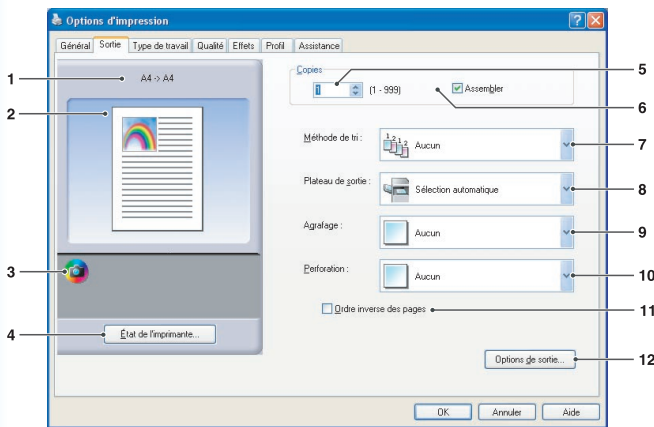

(Pour les modèles DP-C354/C264/C323/C263/C213, DP-C322/262)

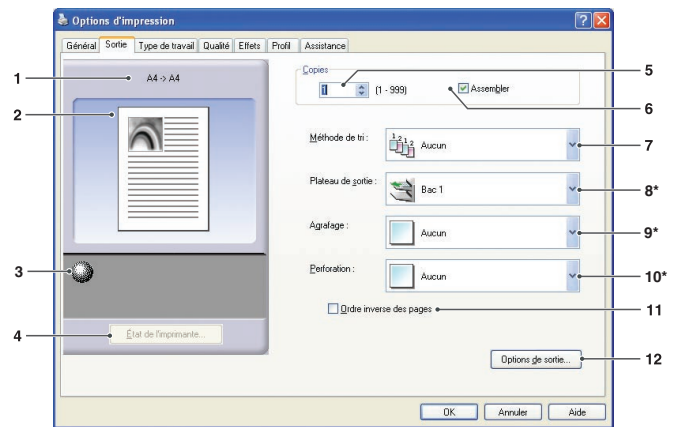

(Pour les modèles DP-8060/8045/8035, DP-8020P/8020E/8016P)

* Les fonctions 8:Plateau de sortie, 9:Agrafage et 10:Perforation ne sont pas disponibles pour les modèles DP-3030/2330, DP-8020P/8020E/8016P.

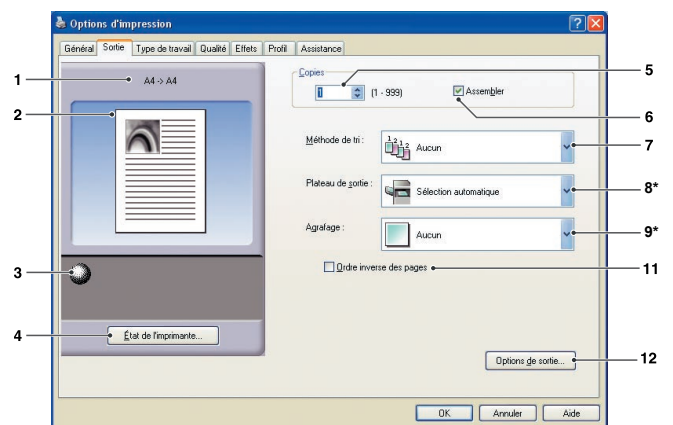

(Pour les modèles DP-3030/2330)

1. Format de papier

Affiche les réglages actuels de **Format de papier** et **Format du papier de sortie**.

2. Image papier

Représente les paramètres en cours, ainsi que les icônes ci-dessous.

3. Icônes

Représente les paramètres en cours, ainsi que l'image papier ci-dessus.



4. Bouton **État de l'imprimante...**

Utilisé pour contrôler l'état de l'imprimante, démarre **Device Monitor**, qui affiche l'état. Cette fonction n'est disponible que si l'imprimante est raccordée sur un réseau TCP/IP.

5. Copies

Indique le nombre de copies à imprimer.

6. Assembler

	Les copies sont empilées dans l'ordre de leur impression. Les copies multiples sont imprimées dans des jeux distincts selon les quantités spécifiées. Par exemple, pour imprimer trois copies d'un document de cinq pages, l'imprimante imprime les pages 1 à 5 trois fois.
	Décocher la case pour imprimer les pages individuelles dans la quantité indiquée. Par exemple, pour imprimer trois copies d'un document de cinq pages, l'imprimante imprime la page 1 trois fois avant d'imprimer la page 2 et ainsi de suite.

Note :

L'impression assemblée peut prendre du temps si le **Pilote d'imprimante** est sélectionné dans **Copie contrôlée par**. Voir le "bouton **Options de sortie...**" à la page 28. Les données du document sont traitées répétitivement, autant de fois que le nombre de copies indiqué.

7. Méthode de tri

Indique comment sont triées les pages des copies multiples à l'impression.

Aucun	Les copies sont empilées uniformément, l'une sur l'autre.
Rotation	Chaque jeu est tourné.
Décalé	Chaque jeu est décalé.

Note :

- **Décalé** est disponible seulement si l'imprimante est munie d'un finisseur.
- **Rotation** n'est disponible que lorsque **Source de papier** est réglée sur **Sélection automatique**.
- **Rotation** nécessite que du papier de format spécifié soit chargé dans deux cassettes aux formats d'impression portrait et paysage.

8. Plateau de sortie

Indique quel est le plateau de sortie.

Sélection automatique	Sélectionne automatiquement un des plateaux de sortie suivants.
Plateau interne	Envoie des travaux d'impression dans le plateau interne.
Plateau externe	Envoie des travaux d'impression dans le plateau externe. (Affiché seulement si l'imprimante est munie d'un plateau externe)
Finisseur	Envoie des travaux d'impression dans le finisseur. (Affiché seulement si l'imprimante est munie d'un finisseur.)

Note :

(Pour les modèles DP-8060/8045/8035, DP-3030/2330) Vous pouvez seulement sélectionner **Bac 1/ Bac 2** pour le plateau de sortie.

9. Agrafage

Indique quelle est la position de l'agrafe.

Choisir la position entre, **Gauche 1, Gauche 2, Droite 1, Droite 2, Haut 2** ou **Piqûre à cheval**.

Note :

- Disponible seulement si l'imprimante est munie d'un finisseur en option.
- La position d'agrafage offerte peut différer d'un finisseur à l'autre.
- La capacité d'agrafage varie selon le type de finisseur et le format de papier. (par exemple jusqu'à 50 feuilles au format Letter ou A4, finisseur avec piqûre à cheval à 1 case) Reportez-vous à la **Fiche technique** dans le manuel d'utilisation (Opérations de base) du livret fourni.
- Lorsque vous configurez la position de l'agrafe sur **Piqûre à cheval** avec l'impression **Livret**, réglez le papier en position Paysage.
- La position d'agrafe **Haut 2** n'est pas disponible pour les modèles DP-8060/8045/8035, DP-3030/2330.

10. Perforation

Indique la position des trous de perforation.

Note :

- Disponible seulement si l'imprimante est munie d'un finisseur en option et de l'unité de perforation.
- La perforation peut être effectuée sur les formats de papier suivants.
A3, A4, B4(JIS), B5(JIS), Ledger, Legal, Letter et FLS2 (FLS2 n'est disponible que sur les modèles DP-C322/C262, DP-C354/C264/C323/C263/C213)

Suite à la page suivante...

11. Ordre inverse des pages

Sélectionner cette option pour imprimer en ordre inversé (la première page en dernier).

Note :

- **Ordre inverse des pages** ne peut pas être utilisé lorsque **Pages par feuille**, **Livret** ou **Affiche** sont sélectionnés.
- Windows NT 4.0 :
Cette caractéristique ne peut pas être utilisée avec des imprimantes réseau raccordées à un serveur d'impression.
- Windows 2000/Windows XP/Windows Server 2003 :
Cette caractéristique n'est pas disponible si le pilote d'imprimante Windows NT 4.0 est installé. S'assurer d'installer le pilote qui correspond au système d'exploitation.

12. Bouton Options de sortie...

Copie contrôlée par :

Spécifie la façon dont l'impression assemblée est effectuée lorsque **Assembler** est activé.

• Imprimante :

L'impression assemblée est contrôlée par l'imprimante.

• Pilote d'imprimante :

L'impression assemblée est contrôlée par le pilote d'imprimante. Si l'imprimante n'a pas assez de mémoire pour l'impression assemblée, essayer de changer ce paramètre.

Note :

- L'impression peut prendre du temps lorsque **Pilote d'imprimante** est sélectionné car l'assemblage est effectué en interne par le pilote d'imprimante.
- Le **Pilote d'imprimante** ne peut pas être sélectionné si la **Couverture avant** ou la **Couverture arrière** est spécifiée dans l'onglet **Général**. (Voir page 17)

Vérifier l'état de l'imprimante avant d'imprimer :

Le choix de cette option sert à afficher l'état de l'imprimante avant d'imprimer pour s'assurer que l'impression est possible. Si l'impression n'est pas possible, une boîte de dialogue d'avertissement s'affiche.

Imprimer des pages vierges :

Le choix de cette option sert à imprimer des pages vierges.

Note :

- L'option **Imprimer des pages vierges** ne peut pas être sélectionnée si **Recto verso**, **Pages par feuille** ou **Livret** est activé dans l'onglet **Général**. (Voir page 18, 19, 21)
- Si **Filigiane** ou **Superposition** est activé dans l'onglet **Général**, le périphérique imprime une page vierge même si l'option **Imprimer des pages vierges** est désactivée.

Métafichier spoule (Windows 98/Windows Me/Windows NT 4.0 uniquement)

Le choix de cette option crée un métafichier amélioré (EMF) temporaire.

Pour l'impression normale, laisser ce réglage à sa valeur par défaut (validé). En cas de problèmes de compatibilité, il est possible de désactiver cette fonction.

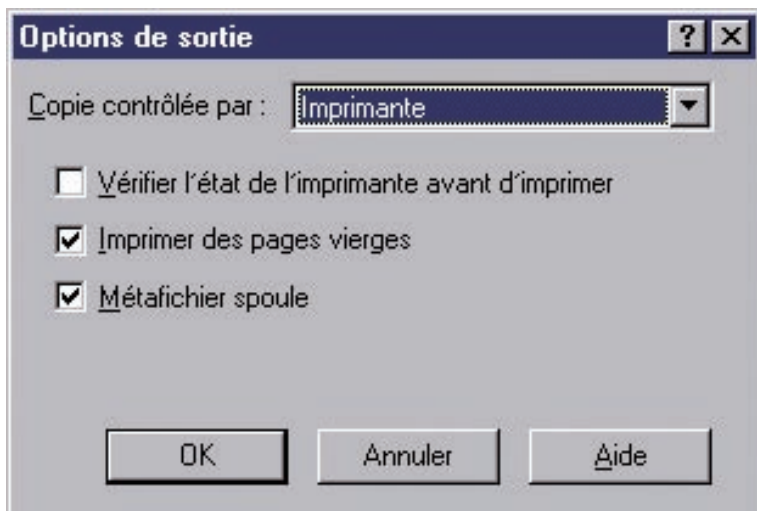

Onglet Type de travail

L'onglet **Type de travail** est utilisé pour configurer et identifier les travaux d'impression.

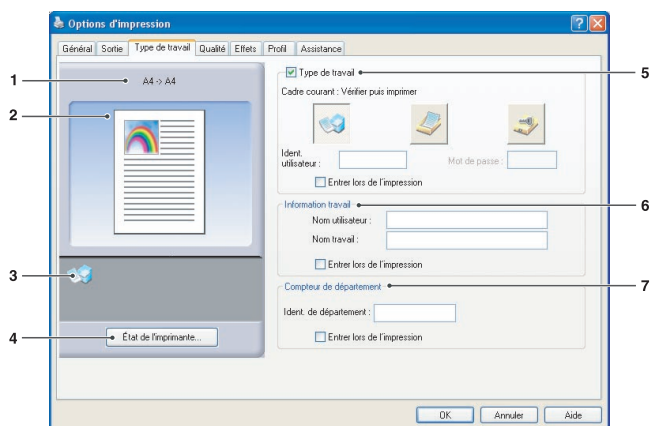

(Pour les modèles DP-C322/C262, DP-C354/C264/C323/C263/C213)

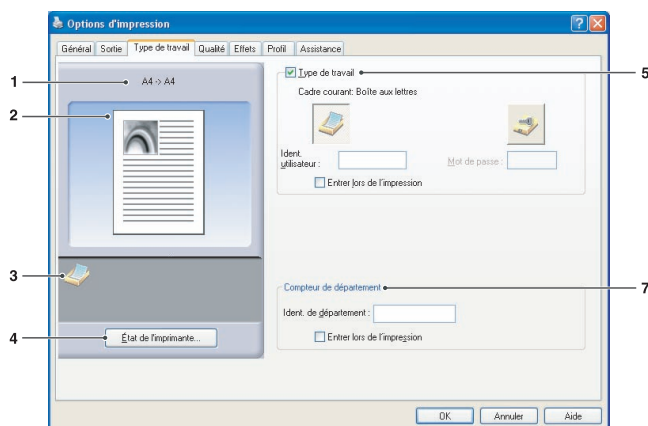

(Pour les modèles DP-8060/8045/8035, DP-3030/2330, DP-8020P/8020E/8016P)

1. Format de papier

Affiche les réglages actuels de **Format de papier** et **Format du papier de sortie**.

2. Image papier

Représente les paramètres en cours, ainsi que les icônes ci-dessous.

3. Icônes



Représente les paramètres en cours, ainsi que l'image papier ci-dessus.

4. Bouton État de l'imprimante...

Utilisé pour contrôler l'état de l'imprimante, démarre **Device Monitor**, qui affiche l'état. Cette fonction n'est disponible que si l'imprimante est raccordée sur un réseau TCP/IP.

5. Type de travail

Les documents pour impression peuvent être enregistrés sur le disque dur de l'imprimante lorsqu'elle est munie d'un tel disque. Les documents enregistrés peuvent être imprimés à l'aide du panneau de commande de l'imprimante. Voir "**Boîte aux lettres**" à la page 61.

	Vérifier puis imprimer	Permet l'impression d'un jeu d'essai avant d'imprimer plusieurs jeux avec divers paramètres. Les données du document sont supprimées de l'imprimante après l'impression.
	Boîte aux lettres	Enregistre les données d'impression sur l'imprimante, dans la boîte aux lettres spécifiée par l' Ident. utilisateur . L' Ident. utilisateur doit être saisi pour imprimer les documents enregistrés dans la boîte aux lettres. Les données du document sont conservées dans l'imprimante jusqu'à ce qu'elles soient supprimées.
	Boîte aux lettres sécurisée	Enregistre les données d'impression sur l'imprimante, dans la boîte aux lettres spécifiée par l' Ident. utilisateur . L' Ident. utilisateur et le Mot de passe doivent être saisis pour imprimer les documents confidentiels enregistrés dans la boîte aux lettres sécurisée. Les données du document sont conservées dans l'imprimante jusqu'à ce qu'elles soient supprimées.

Note :

- L'utilisation de **Type de travail** requiert que le **Disque dur** optionnel soit installé dans l'imprimante, et que le **Unité de disque dur** soit réglé sur **Installée** dans l'onglet **Périphérique**. Voir "**Onglet Périphérique**" à la page 48.
- Saisir l'identification de l'utilisateur (jusqu'à 8 chiffres).
- Saisir le mot de passe (4 chiffres).
- La fonction **Vérifier puis imprimer** n'est pas disponible pour les modèles DP-8060/8045/8035, DP-3030/2330, DP-8020P/8020E/8016P.

Suite à la page suivante...

6. Information travail

La plupart des travaux d'impression sont identifiés par leur information de travail associée. Les noms des travaux sont spécifiés par l'application logicielle tandis que le nom d'utilisateur correspond au nom du compte d'ouverture de session Windows. Cependant, ces noms sont souvent difficiles à reconnaître. Ils peuvent être fabriqués à partir d'un nom de travail long ou vierge et des noms de compte d'ouverture de session qui sont souvent des chiffres. Pour éviter toute confusion, les utilisateurs peuvent personnaliser le **Nom utilisateur** et le **Nom travail**. Il est ainsi plus facile de comprendre l'information sur les travaux.

L'**Information travail** spécifiée s'affiche sur le panneau de commande de l'imprimante lors de l'impression d'un fichier.

Note :

L'information travail n'est pas disponible pour les modèles DP-8060/8045/8035, DP-3030/2330, DP-8020P/8020E/8016P.

Nom utilisateur :

Entrer jusqu'à 20 caractères. Le nom d'utilisateur saisi sera le **Nom utilisateur** pour ce travail. S'il est laissé en blanc, le nom de compte d'ouverture de session Windows est utilisé.

Nom travail :

Entrer jusqu'à 80 caractères. Le **Nom travail** sera le nom de travail pour cette tâche. S'il est laissé en blanc, le nom de travail indiqué par l'application logicielle est utilisé. (par exemple, le nom de fichier)

Note :

- Spécifier le nom d'utilisateur et le nom du travail en n'utilisant que des lettres et des nombres ; le panneau de commande peut en effet seulement afficher des lettres et des nombres pour le nom d'utilisateur et le nom du travail.
- Les caractères suivants ne sont pas disponibles pour les champs **Nom utilisateur** et **Nom travail**.

\ / * ? : ; . " < > |

Entrer lors de l'impression :

Sélectionner cette option sous chaque élément de l'onglet Type de travail (**Type de travail/Information travail/Compteur de département**) affiche l'écran ci-dessous. Seuls les éléments sélectionnés seront actifs. Une fois que vous cliquez sur OK, la valeur sélectionnée sous cet onglet est automatiquement définie comme valeur par défaut du pilote d'imprimante. En outre, si différentes options sont sélectionnées en même temps à l'aide de différentes applications, le paramètre sera écrasé par la valeur sélectionnée la plus récente et l'impression sera lancée.

(Pour les modèles DP-C322/C262, DP-C354/C264/C323/C263/C213)

(Pour les modèles DP-8060/8045/8035, DP-3030/2330, DP-8020P/8020E/8016P)

Note :

*Si la propriété de votre système d'exploitation est définie sur **Style Windows XP**, les onglets affichés dans le menu du pilote, ainsi que la couleur des polices et l'aspect des boutons dans l'écran **Entrez le Type du Travail** peuvent s'afficher différemment.*

7. Compteur de département

Si l'imprimante a été paramétrée avec des **codes de département**, l'**Ident. de département** doit être fourni avant l'impression. (L'impression n'est pas permise sans identifiant.)

Entrer l'**Ident. de département** assignée par l'administrateur.

Onglet Qualité

L'onglet **Qualité** permet de configurer les paramètres déterminant la qualité d'impression.

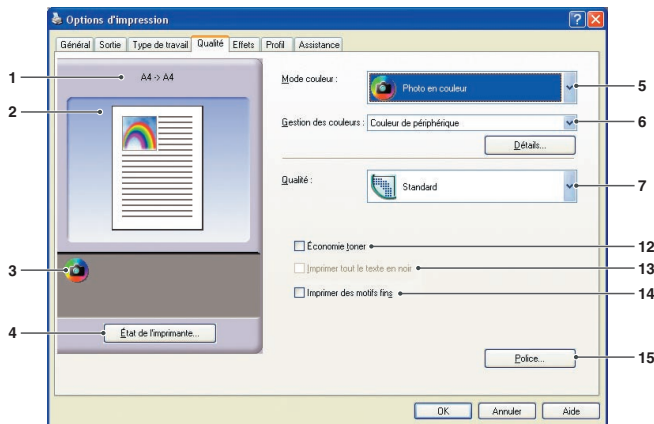

(Pour les modèles DP-C322/C262, DP-C354/C264/C323/C263/C213)

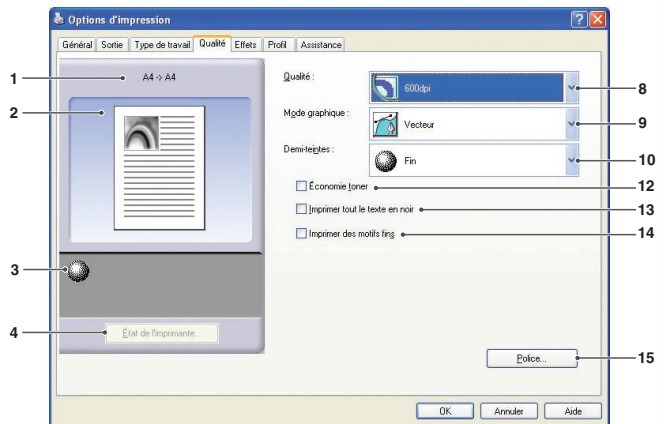

(Pour les modèles DP-8060/8045/8035, DP-3030/2330, DP-8020P/8020E/8016P : PCL 6 Emulation Printer Driver)

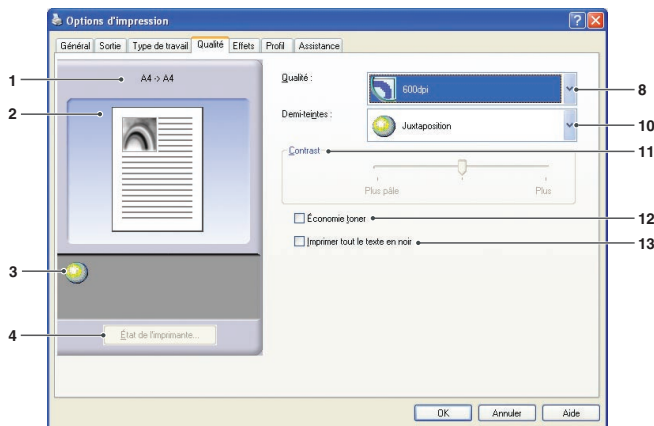

(Pour DP-8060/8045/8035, DP-8020P/8020E/8016P : Pilote d'imprimante standard)

1. Format de papier

Affiche les réglages actuels de **Format de papier** et **Format du papier de sortie**.

2. Image papier

Représente les paramètres en cours, ainsi que les icônes ci-dessous.

3. Icônes

Représente les paramètres en cours, ainsi que l'image papier ci-dessus.

4. Bouton État de l'imprimante...

Utilisé pour contrôler l'état de l'imprimante, démarre **Device Monitor**, qui affiche l'état. Cette fonction n'est disponible que si l'imprimante est raccordée sur un réseau TCP/IP.

5. Mode couleur (Disponible pour les modèles DP-C322/C262, DP-C354/C264/C323/C263/C213 uniquement)

Indique s'il faut imprimer en couleurs ou en niveaux de gris.

Couleurs	Imprime les documents en couleurs.
Photo en couleur	Imprime les photos avec les paramètres optimaux.
Niveaux de gris	Imprime les documents en niveaux de gris.

Note :

Le mode **Photo en couleur** prend plus de temps pour l'impression d'un fichier.

Suite à la page suivante...

6. Gestion des couleurs (Disponible pour les modèles DP-C322/C262, DP-C354/C264/C323/C263/C213 uniquement)

Pour régler avec précision la reproduction en couleurs, cliquer sur le bouton et ajuster les paramètres selon les besoins.

• Lors de l'impression des documents en couleurs :

Couleur de périphérique	Utiliser cette option pour régler les paramètres de couleurs d'origine. Pour un réglage plus précis, cliquer sur le bouton <input type="button" value="Détails..."/> et régler les couleurs. Voir "Espace colorimétrique" à la page 34 et "Réglage qualité" à la page 35.
ICM	Choisir cette option pour utiliser l'ICM (Image Color Matching – Contre-typage des couleurs d'image). Pour un réglage plus précis, cliquer sur le bouton <input type="button" value="Détails..."/> et régler l'intention de rendu. Voir "Intention de rendu" à la page 37 et "Réglage qualité" à la page 36.

• Lors de l'impression des documents en niveaux de gris :

Réglage de la luminosité	Vous pouvez régler la luminosité pour l'impression en niveaux de gris. Voir "Réglage de la luminosité" à la page 38.
---------------------------------	----------------------------------------------------------------------------------------------------------------------

Note :

- L'option **ICM** n'est pas disponible lorsque l'option **Photo en couleur** est sélectionnée dans le menu **Mode couleur**.
- **ICM** n'est pas disponible dans Windows NT 4.0.

7. Qualité (Disponible pour les modèles DP-C322/C262, DP-C354/C264/C323/C263/C213 uniquement)

Indique la résolution de l'impression.

Le choix d'une résolution plus élevée augmente la qualité de l'impression mais cela prend plus de temps.

Standard	Imprime à la résolution du moteur de 600×600 dpi .
Rehaussée	Imprime à la résolution du moteur de 1200×1200 dpi .
Brouillon	Imprime à la résolution du moteur de 300×300 dpi .

Note :

- L'impression prend deux fois plus de temps lorsque la fonction **Rehaussée** est sélectionnée.
- Lorsque le **Type de papier** est **Transparent**, la qualité est automatiquement réglée sur **Standard**.
- Lors d'une impression avec un format personnalisé de papier défini avec **Utiliser du papier long (plus de 18 pouces)**, la qualité est automatiquement réglée sur **Standard**. (Voir page 16)
- **Rehaussée** n'est pas disponible sauf si la mémoire optionnelle d'imprimante de 512 Mo est installée. (Voir page 48)

8. Qualité (Disponible pour les modèles DP-8060/8045/8035, DP-3030/2330, DP-8020P/8020E/8016P uniquement)

Indique la résolution de l'impression.

Le choix d'une résolution plus élevée augmente la qualité de l'impression mais cela prend plus de temps.

1200 dpi	Imprime à la résolution du moteur de 1200×1200 dpi .
600 dpi	Imprime à la résolution du moteur de 600×600 dpi .
300 dpi	Imprime à la résolution du moteur de 300×300 dpi .

Note :

L'impression à une résolution de 1200 dpi n'est pas disponible pour le pilote d'imprimante standard et les modèles DP-8020P/8020E/8016P.

9. Mode graphique (Disponible pour les modèles DP-8060/8045/8035, DP-3030/2330, DP-8020P/8020E/8016P, PCL 6 Emulation Printer Driver uniquement)

Vecteur	Traite les informations de ligne en tant que données graphiques.
Trame	Traite toutes les informations en tant que données Bitmap.

10. Demi-teinte (Disponible pour les modèles DP-8060/8045/8035, DP-3030/2330, DP-8020P/8020E/8016P uniquement)

- Les options PCL 6 Emulation Printer Driver **Normal**, **Fin** et **Gros grain** peuvent être sélectionnées.
- Les options Pilote d'imprimante standard **Aucun**, **Ajustement** et **Demi-teinte OS** peuvent être sélectionnées.

11. Contraste (Disponible pour les modèles DP-8060/8045/8035, DP-8020P/8020E/8016P uniquement, Pilote d'imprimante standard)

Définit la noirceur des points imprimés sur le papier.

12. Économie toner

Choisir cette option pour économiser le toner. L'effet obtenu est plus pâle, ainsi, cette fonction est donc recommandée pour les essais d'impression ou pour produire des documents dont l'apparence n'est pas importante.

13. Imprimer tout le texte en noir

Imprime en noir tout le texte en couleurs. En mode niveaux de gris, le texte en couleurs peut apparaître pâle à l'impression. Lorsque cette option est activée, l'imprimante imprime tout le texte en noir, ce qui en facilite la lecture.

Note :

- Seulement disponible lorsque **Mode couleur** est réglé sur **Niveaux de gris**.
- Cela ne change pas la couleur du texte créé en mode graphique.
- Lorsque la couleur du texte est en blanc, elle ne change pas sa couleur en noir si vous utilisez le pilote d'imprimante standard. Toutefois, si vous utilisez PCL 6 Emulation Printer Driver, la couleur du texte sera changée en noir si l'option **Imprimer tout le texte en noir** est activée. Désélectionner la case à cocher si l'arrière-plan d'un document d'impression est noir.

14. Imprimer des motifs fins (Non disponible pour les modèles DP-8060/8045/8035 et DP-8020P/8020E/8016P avec le pilote d'imprimante standard.)

Modifier cette option si vous obtenez des résultats inattendus avec les fichiers d'impression et les motifs. Si elle est activée, cette option peut causer des divergences entre l'apparence à l'écran et l'impression.

15. Bouton Police...

Permet de configurer les paramètres des polices.

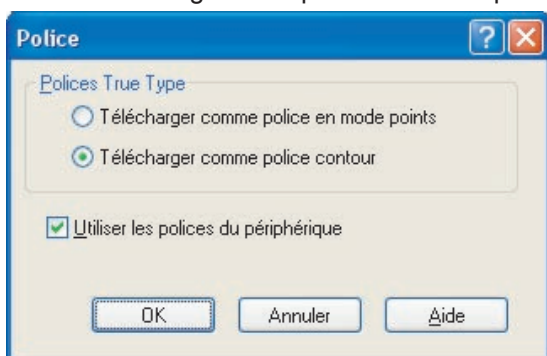

(Pour les modèles DP-C322/C262, DP-C354/C264/C323/C263/C213)

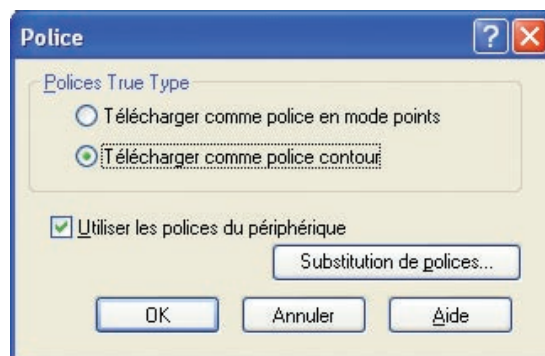

(Pour les modèles DP-8060/8045/8035, DP-3030/2330, DP-8020P/8020E/8016P, PCL 6 Emulation Printer Driver)

Polices TrueType :

Indique comment les polices TrueType sont téléchargées par l'imprimante.

Télécharger comme police en mode points	Télécharge les polices en mode points.
Télécharger comme police contour	Télécharger les polices sous forme de contour. Si le document comprend beaucoup de texte de grande taille, la quantité de données imprimées risque d'être réduite.

Note :

- Dans certains cas, même si l'option **Télécharger comme police contour** est sélectionnée, les polices peuvent être téléchargées en mode points selon le type de caractères.
- Le bouton de police n'est pas disponible pour les modèles DP-8060/8045/8035, DP-8020P/8020E/8016P, Pilote d'imprimante standard.

Utiliser les polices du périphérique :

Le choix de cette option force l'imprimante à utiliser les polices résidentes correspondant aux polices du document. Dans ce cas, l'impression est plus rapide car seul le code de caractères est transféré sans avoir à télécharger les polices.

Note :

- Une liste des polices du périphérique disponibles peut être imprimée via l'option N° 07 **Paramètres de l'imprimante** du mode Fonction.
- Même si les polices installées dans Windows et celles de l'imprimante portent le même nom de type, elles peuvent être légèrement différentes. Ainsi, ne pas sélectionner cette option si la copie imprimée doit avoir exactement la même apparence que la copie à l'écran.

Tableau de substitution des polices : (pour les modèles DP-8060/8045/8035, DP-3030/2330, DP-8020P/8020E/8016P PCL 6 Emulation Printer Driver)

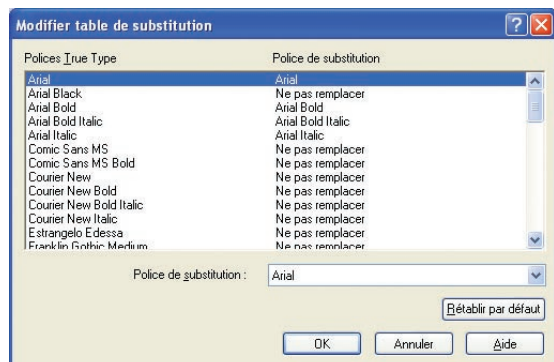

Note :

Le tableau de substitution des polices n'est pas disponible pour Windows NT et Windows 2000.

Onglet Qualité

- Espace colorimétrique (Lorsque Couleur de périphérique est sélectionné dans Gestion des couleurs)
(Disponible pour les modèles DP-C322/C262, DP-C354/C264/C323/C263/C213 uniquement)

Cliquer sur le bouton **Détails...** de l'onglet **Qualité** pour configurer la reproduction en couleurs et en niveaux de gris différemment pour le texte, les graphiques et les images.

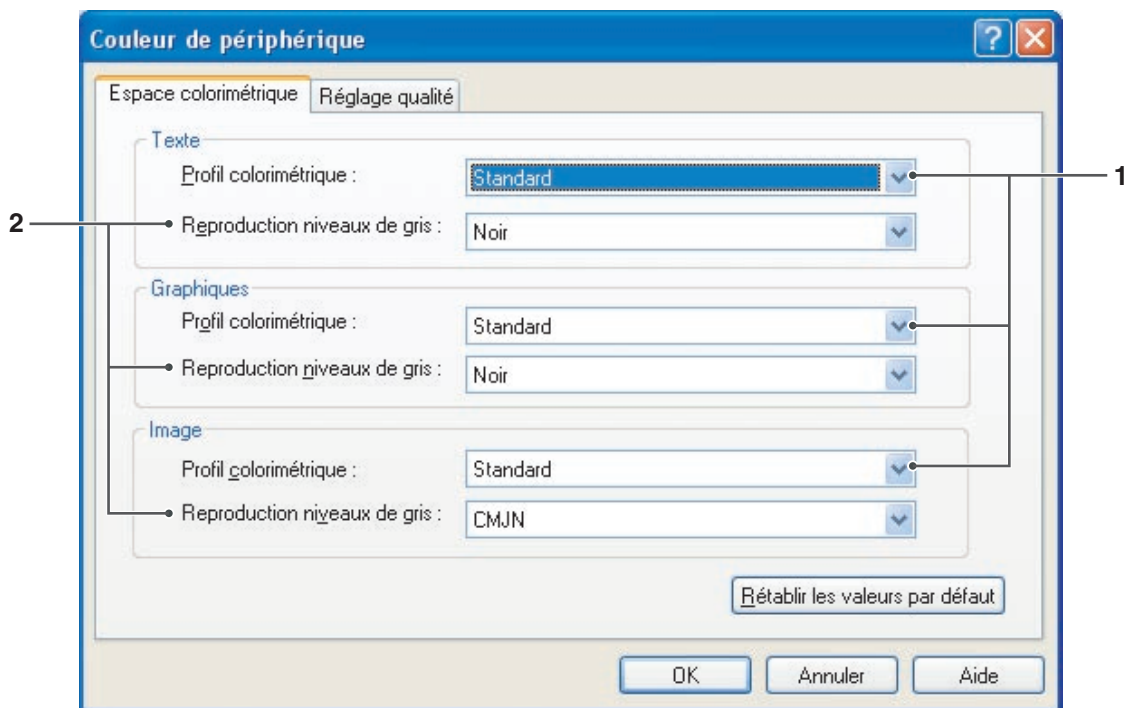

1. Profil colorimétrique

Indique la reproduction en couleurs pour le texte, les graphiques et les images.

Standard	Imprime avec la reproduction en couleurs fidèlement aux moniteurs couleurs standards.
Vif	L'imprimé présente une reproduction plus vive des couleurs. C'est un bon choix pour les dessins au trait et les graphiques.

2. Reproduction niveaux de gris

Indique une sortie en noir pour le texte, les graphiques et les images.

CMJN	Utilise les quatre couleurs CMJN pour reproduire les niveaux intermédiaires de gris.
Noir	Utilise seulement le noir pour reproduire les niveaux intermédiaires de gris.

Onglet Qualité

- Réglage qualité (Lorsque Couleur de périphérique est sélectionné dans Gestion des couleurs)
(Disponible pour les modèles DP-C322/C262, DP-C354/C264/C323/C263/C213 uniquement)

Cliquer sur le bouton de l'onglet **Qualité** pour régler la saturation et la luminosité.

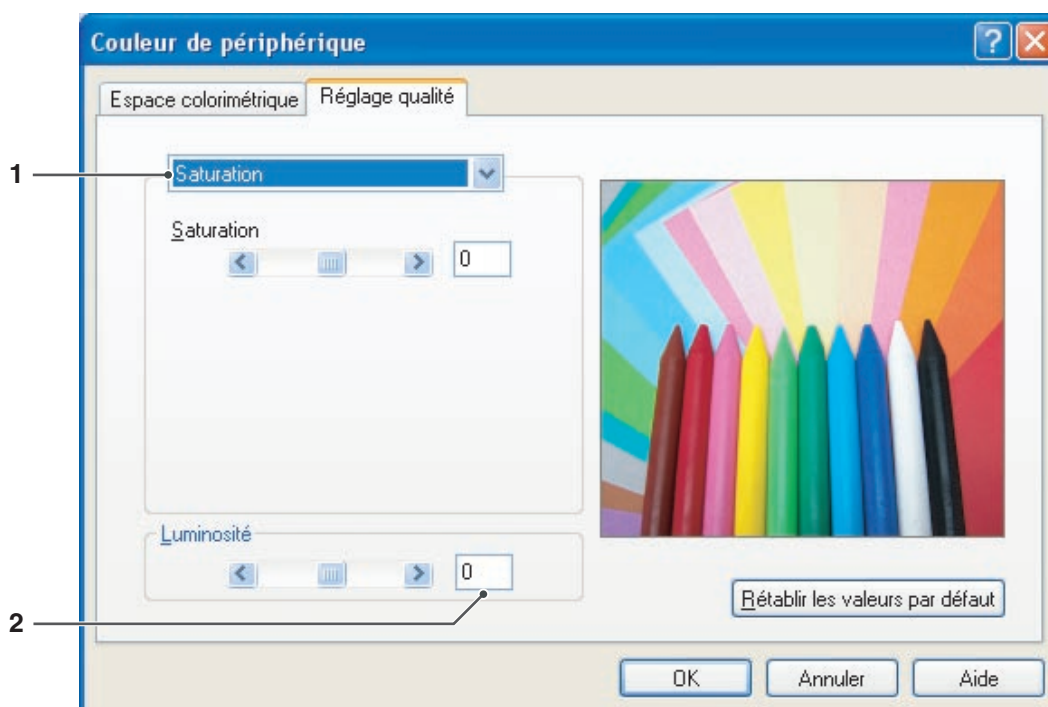

1. **Réglage qualité** (N'est disponible que lorsque **Couleur de périphérique** est sélectionné)
Règle les couleurs pour chaque paramètre.

Saturation	La saturation des couleurs peut être réglée. L'image de sortie réglée est représentée dans la fenêtre d'échantillon (référence seulement).
Équilibre RVB	Les niveaux des couleurs sont réglables pour le rouge, le vert et le bleu. L'image de sortie réglée est représentée dans la fenêtre d'échantillon (référence seulement).
Équilibre CMJN	Les niveaux des couleurs sont réglables pour le cyan, le magenta, le jaune et le noir. L'image de sortie réglée est représentée dans la fenêtre d'échantillon (référence seulement).

2. **Luminosité**

La luminosité des couleurs est réglable. L'image de sortie réglée est représentée dans la fenêtre d'échantillon (référence seulement).

Onglet Qualité

- Réglage qualité (Lorsque ICM est sélectionné dans Gestion des couleurs)
(Disponible pour les modèles DP-C322/C262, DP-C354/C264/C323/C263/C213 uniquement)

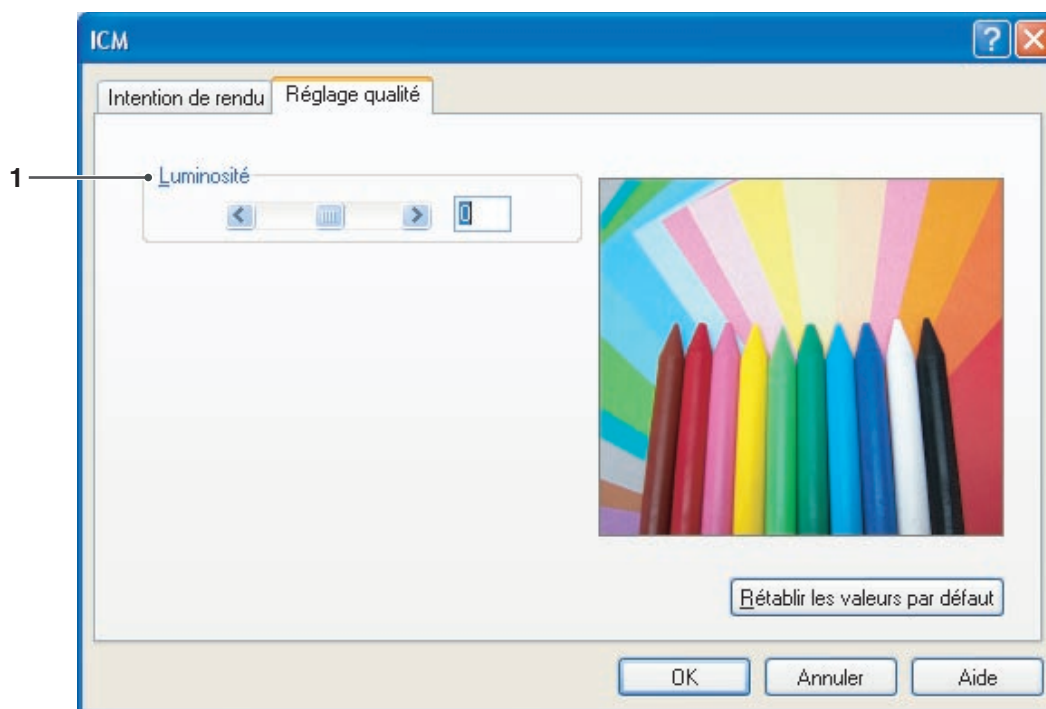

1. Luminosité

La luminosité des couleurs est réglable. L'image de sortie réglée est représentée dans la fenêtre d'échantillon (référence seulement).

Onglet Qualité

- Intention de rendu (Lorsque ICM est sélectionné dans Gestion des couleurs) (Disponible pour les modèles DP-C322/C262, DP-C354/C264/C323/C263/C213 uniquement)

Cliquer sur le bouton **Détails...** de l'onglet **Qualité** pour sélectionner l'intention de rendu.

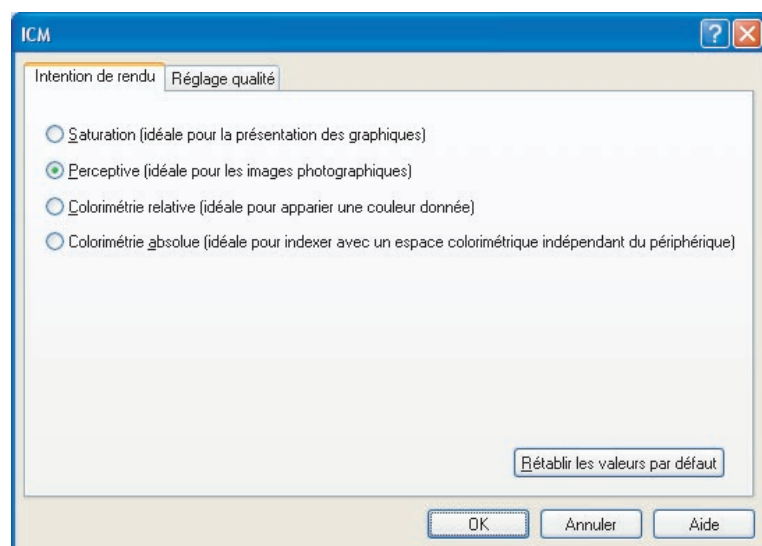

Onglet Qualité

- Réglage de la luminosité (Lorsque Niveaux de gris est sélectionné dans Mode couleur)
(Disponible pour les modèles DP-C322/C262, DP-C354/C264/C323/C263/C213 uniquement)

Cliquer sur le bouton de l'onglet **Qualité** pour régler la luminosité.



1. Luminosité

La luminosité des couleurs est réglable. L'image de sortie réglée est représentée dans la fenêtre d'échantillon (référence seulement).

Onglet Effets

Ajouter **Filigrane** et/ou **Superposition** pour apposer votre propre signature sur les documents. Pour utiliser ces caractéristiques, cocher la case appropriée et compléter le paramétrage.

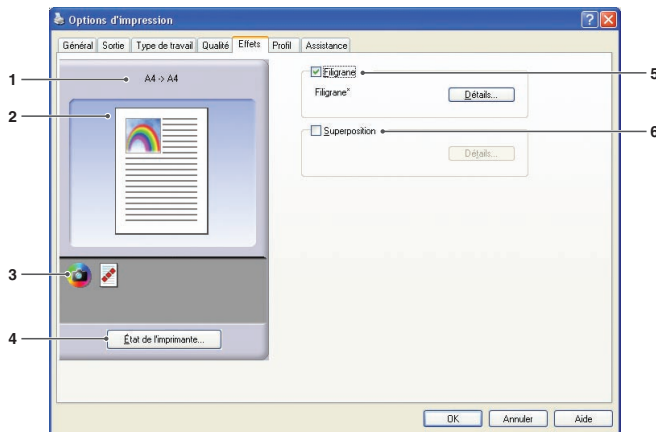

(Pour les modèles DP-C354/C264/C323/C263/
C213, DP-C322/C262)

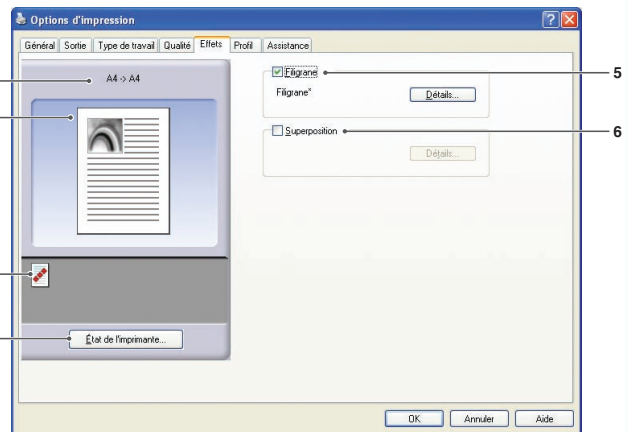

(Pour les modèles DP-8060/8045/8035,
DP-3030/2330, DP-8020P/8020E/8016P)

1. Format de papier

Affiche les réglages actuels de **Format de papier** et **Format du papier de sortie**.

2. Image papier

Représente les paramètres en cours, ainsi que les icônes ci-dessous.

3. Icônes

Représente les paramètres en cours, ainsi que l'image papier ci-dessus.

4. Bouton État de l'imprimante...

Utilisé pour contrôler l'état de l'imprimante, démarre **Device Monitor** qui affiche l'état. Cette fonction n'est disponible que si l'imprimante est raccordée sur un réseau TCP/IP.

5. Filigrane

Cocher le bouton radio pour activer le paramètre de filigrane et cliquer sur le bouton Détails... pour ouvrir la fenêtre de paramétrage. (Voir page 40)

6. Superposition

Cocher le bouton radio pour activer le paramètre de superposition et cliquer sur le bouton Détails... pour ouvrir la fenêtre de paramétrage. (Voir page 42)

Note :

Si les paramètres 5 et 6 ci-dessus ne sont pas définis, les boutons correspondant à ces fonctionnalités seront désactivés.

Pour activer ces fonctionnalités, cochez la case de chacune d'entre elles pour passer à l'écran des paramètres.

Onglet Effets

■ Filigrane

Le texte choisi peut être imprimé à l'avant-plan ou à l'arrière-plan sur le document en filigrane. Il est aussi possible d'indiquer les pages sur lesquelles est imprimé le filigrane.

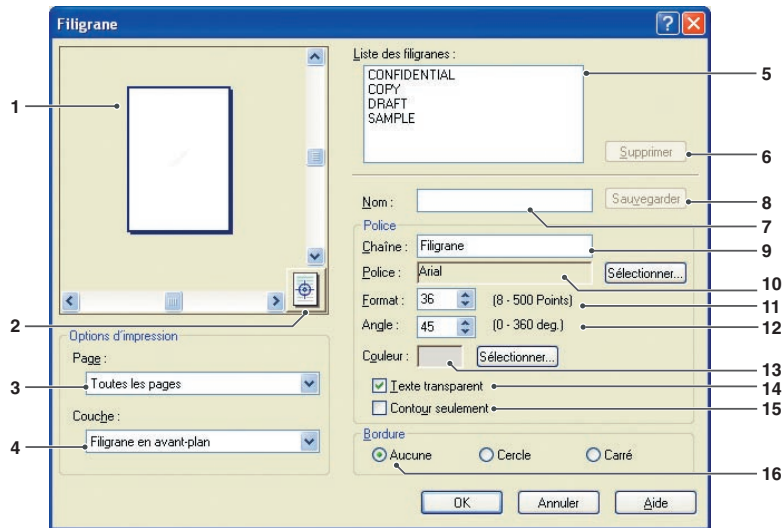

1. Aperçu

Pour un aperçu du filigrane sélectionné dans la liste.

2. Déplacer au centre

Indique que le filigrane s'imprime au centre de la page.

3. Page

Indique les pages à imprimer.

Toutes les pages	Imprimer le filigrane sur toutes les pages.
1ère page seulement	Imprime le filigrane seulement sur la première page.
Toutes sauf la 1ère page	Imprime le filigrane sur toutes les pages sauf la première.
Pages impaires	Imprime le filigrane seulement sur les pages impaires.
Pages paires	Imprime le filigrane seulement sur les pages paires.

4. Couche

Indique l'ordre d'impression des couches (le filigrane et le document).

Filigrane en arrière-plan	Imprime le filigrane dans l'arrière-plan du document.
Filigrane en avant-plan	Imprime le filigrane dans l'avant-plan du document.

5. Liste des filigranes

Répertorie les filigranes qui ont été créés. Un aperçu du filigrane sélectionné s'affiche dans la zone d'aperçu.

6. Bouton

Supprime le filigrane sélectionné dans la liste des filigranes.

7. Nom

Entrer un nom pour identifier le filigrane.
Entrer un maximum de 31 caractères à octet simple.

8. Bouton

Les noms de filigrane saisis dans **Nom** sont enregistrés dans le paramétrage actuel.
Affiche le filigrane enregistré dans la liste des filigranes.

9. Chaîne

Entrer le texte à imprimer.
Entrer un maximum de 63 caractères à octet simple.

10. Police

Sélectionner la police en cliquant sur le bouton pour afficher la boîte de dialogue de sélection des polices.

11. Format

Spécifie la taille du filigrane dans la plage **8-500 Points**.

12. Angle

Spécifie l'angle du texte en filigrane dans la plage **0-360 deg**.

13. Couleur

Sélectionner la couleur en cliquant sur le bouton pour afficher la boîte de dialogue de sélection de couleur.

14. Texte transparent

Le choix de cette option annule le texte du filigrane pour révéler le document sous-jacent.

15. Contour seulement

Le choix de cette option permet d'imprimer le texte en contour.

16. Bordure

Il est possible d'appliquer une bordure autour du texte.

Aucune	Imprime sans bordure.
Cercle	Imprime le texte dans un cercle.
Carré	Imprime le texte dans un carré.

Note :

- Les données de filigrane sont sauvegardées pour chaque utilisateur qui a ouvert une session. Les filigranes créés par d'autres utilisateurs ne sont pas énumérés. Toutefois, pour Windows 98/Me, les bordures sont sauvegardées selon le système d'exploitation. Les données de filigrane sont partagées par tous les utilisateurs.
- Windows NT 4.0 :
Cette caractéristique ne peut pas être utilisée lors de l'envoi d'un travail d'impression vers une imprimante réseau partagée.
- Windows 2000/Windows XP/Windows Server 2003 :
Cette caractéristique n'est pas disponible si le pilote d'imprimante Windows NT 4.0 est installé. S'assurer d'installer le pilote qui correspond au système d'exploitation.
- Cette fonctionnalité n'est pas activée si l'option **Affiche** est sélectionnée dans l'onglet **Général**. (Voir page 25)
- Les listes des filigranes enregistrés ne seront pas supprimées lors de la désinstallation de PCL 6 Emulation Printer Driver. Ces listes seront automatiquement reconnues en cas de réinstallation de PCL 6 Emulation Printer Driver ou du pilote d'imprimante standard.
- Les caractères suivants ne sont pas disponibles pour le nom du fichier de filigrane.
\\ / * ? ; : . " < > |
- DP-8060/8045/8035, DP-8020P/8020E/8016P, Pilote d'imprimante standard :
Lorsque vous utilisez la fonction Filigrane, sélectionner **Ajustement** pour **Demi-teinte** dans l'onglet **Qualité**.
- DP-8060/8045/8035, DP-8020P/8020E/8016P, PCL 6 Emulation Printer Driver :
Lorsque vous utilisez la fonction Filigrane, sélectionner **Vecteur** pour **Mode graphique** dans l'onglet **Qualité**.

Onglet Effets

■ Superposition

Les images enregistrées peuvent être imprimées à l'avant-plan ou à l'arrière-plan sur le document. Il est facile de rehausser les documents avec le nom ou le logo de l'entreprise.

Configuration des paramètres du pilote d'imprimante

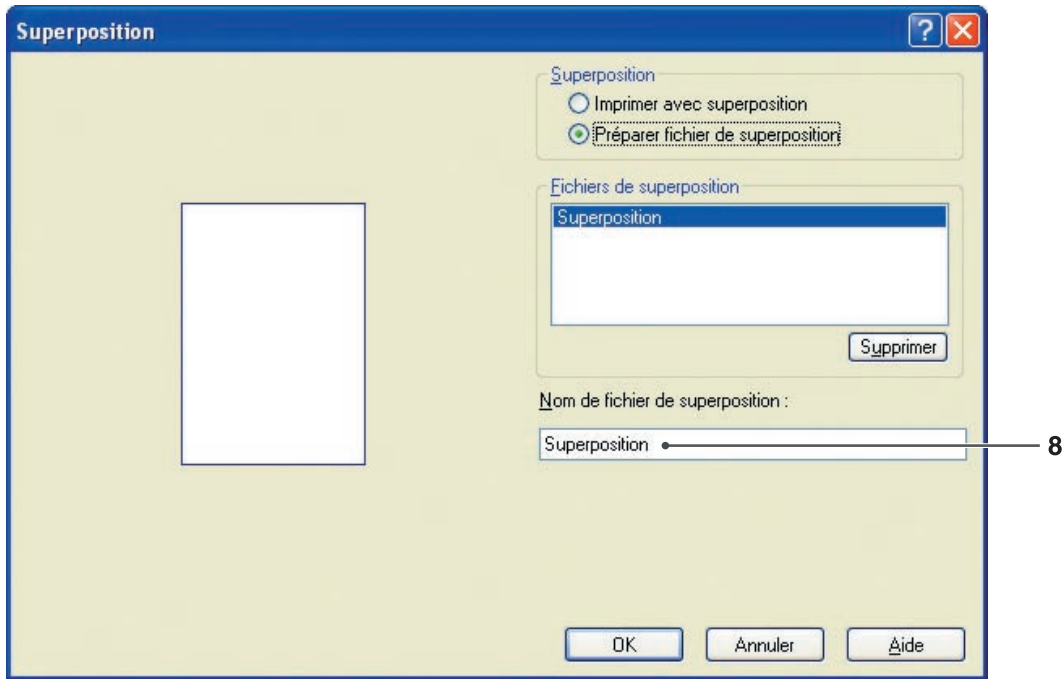
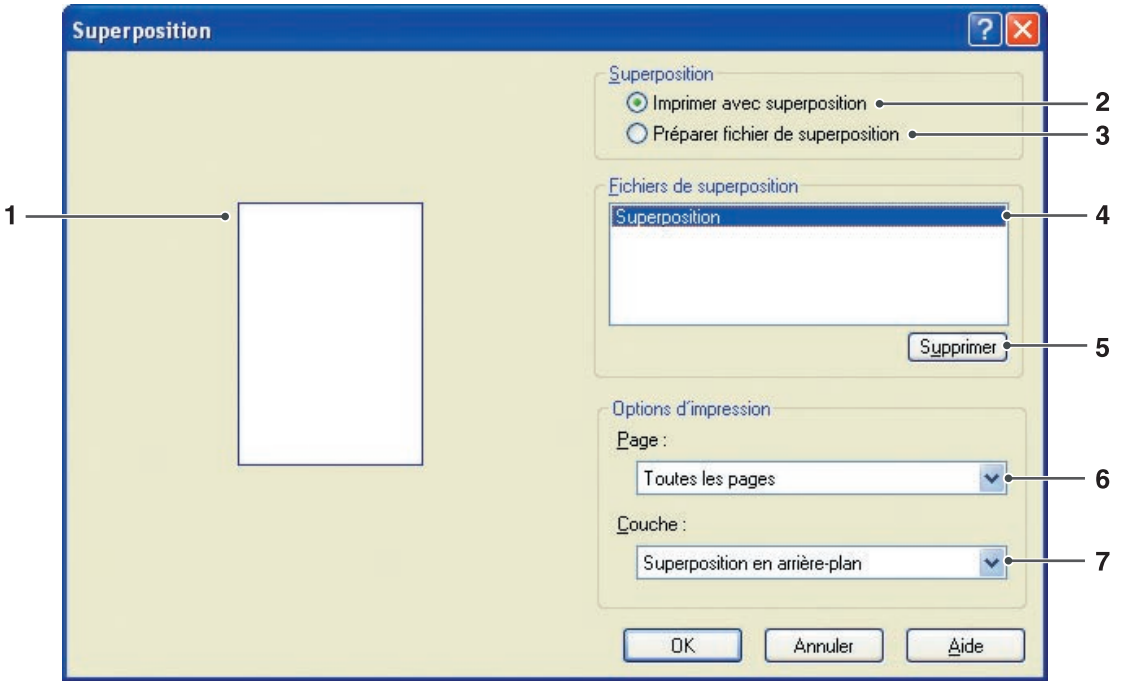

1. Aperçu

Pour un aperçu du fichier de superposition sélectionné dans la liste.

L'aperçu ne s'affiche que lorsque la superposition est créée.

2. Imprimer avec superposition

Imprime avec superposition. Sélectionner un fichier de superposition et configurer les **Options d'impression**.

3. Préparer fichier de superposition

Prépare un nouveau fichier de superposition. La première page est sauvegardée (sans être imprimée) comme données de superposition.

Note :

Seule la première page d'un document à pages multiples peut être utilisée comme données de superposition.

4. Fichiers de superposition

Répertorie les fichiers de superposition qui ont été créés.

Un aperçu du fichier de superposition sélectionné s'affiche à la gauche de la boîte de dialogue.

5. Bouton

Supprime le fichier de superposition sélectionné.

6. Page

Indique les pages à imprimer.

Toutes les pages	Imprime la superposition sur toutes les pages.
1ère page seulement	Imprime seulement sur la première page.
Toutes sauf la 1ère page	Imprime la superposition sur toutes les pages sauf la première.
Pages impaires	Imprime la superposition seulement sur les pages impaires.
Pages paires	Imprime la superposition seulement sur les pages paires.

7. Couche

Indique l'ordre d'impression des couches (le fichier de superposition et le document).

Superposition en arrière-plan	Imprime la superposition en arrière-plan, en dessous du texte du document.
Superposition en avant-plan	Imprime la superposition en avant-plan, par-dessus le texte du document.

8. Nom du fichier de superposition

Entrer un nom de fichier de superposition (jusqu'à 63 caractères).

Note :

- Les caractères suivants ne sont pas disponibles pour le nom du fichier de superposition.
`\ / * ? : ; . " < > |`
- Les fichiers de superposition sont sauvegardés pour chaque utilisateur qui a ouvert une session.
- Windows NT 4.0 :
Cette caractéristique ne peut pas être utilisée lors de l'envoi d'un travail d'impression vers une imprimante réseau partagée.
- Windows 2000/Windows XP/Windows Server 2003 :
Cette caractéristique n'est pas disponible si le pilote d'imprimante Windows NT 4.0 est installé. S'assurer d'installer le pilote qui correspond au système d'exploitation.
- Cette fonctionnalité n'est pas activée si l'option **Affiche** est sélectionnée dans l'onglet **Général**. (Voir page 25)
- Les fichiers de superposition enregistrés ne seront pas supprimés lors de la désinstallation de PCL 6 Emulation Printer Driver. Ces fichiers seront automatiquement reconnus en cas de réinstallation de PCL 6 Emulation Printer Driver ou du pilote d'imprimante standard.

Onglet Profil

L'enregistrement des paramètres en cours comme un profil facilite leur rappel lors de la prochaine impression. Les paramètres fréquemment utilisés et enregistrés comme profils peuvent être facilement modifiés au besoin.

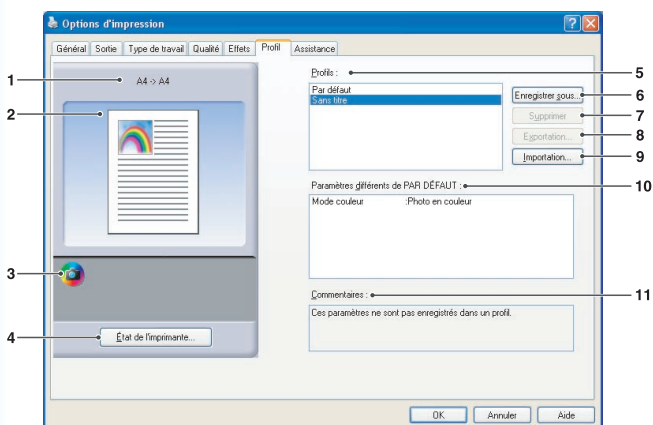

(Pour les modèles DP-C322/C262, DP-C354/C264/C323/C263/C213)

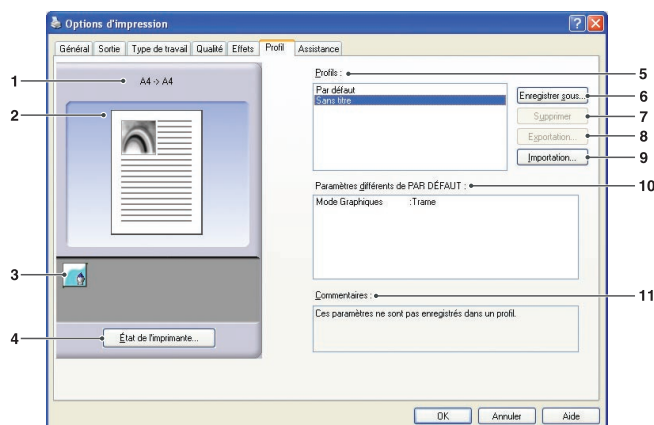

(Pour les modèles DP-8060/8045/8035, DP-3030/2330, DP-8020P/8020E/8016P)

1. Format de papier

Affiche les réglages actuels de **Format de papier** et **Format du papier de sortie**.

2. Image papier

Représente les paramètres en cours, ainsi que les icônes ci-dessous.

3. Icônes

Représente les paramètres en cours, ainsi que l'image papier ci-dessus.

4. Bouton **État de l'imprimante...**

Utilisé pour contrôler l'état de l'imprimante, démarre **Device Monitor** qui affiche l'état. Cette fonction n'est disponible que si l'imprimante est raccordée sur un réseau TCP/IP.

5. Profils

Répertorie les profils qui ont été créés.

Par défaut est le réglage d'usine. **Sans titre** est le paramétrage en cours qui n'a pas encore été enregistré.

6. Bouton **Enregistrer sous...**

Sauvegarde les paramètres en cours. Le profil reçoit un nom et des commentaires peuvent être ajoutés avant l'enregistrement. Si le nom d'un profil existant est utilisé, ce profil est remplacé par le nouveau. Entrer un maximum de 31 caractères à simple octet pour le nom du profil, un maximum de 127 caractères pour le commentaire. Si vous sélectionnez **Ne pas enregistrer le format de papier et l'orientation**, **Format de papier** et **Orientation** ne seront pas enregistrés dans le profil. Ces paramètres de papier sont également configurés dans chaque application logicielle ; il est donc conseillé de cocher la case Profil avant de sauvegarder les profils.

Note :

- **Par défaut** et **Sans titre** ne peuvent pas être utilisés comme noms de profil.
- Le nouveau profil est enregistré pour tous les utilisateurs qui ont ouvert une session. Toutefois, pour Windows 98/Me, les profils sont sauvegardés selon le système d'exploitation.
- Les profils enregistrés ne seront pas supprimés lors de la désinstallation de PCL 6 Emulation Printer Driver. Ces profils utilisateur enregistrés seront automatiquement reconnus en cas de réinstallation de PCL 6 Emulation Printer Driver ou du pilote d'imprimante standard.

7. **Bouton**

Supprime le profil sélectionné.

Les détails du paramétrage du profil supprimé seront conservés dans le profil **Sans titre** jusqu'à ce que le paramétrage soit changé.

Note :

*Les profils **Par défaut** et **Sans titre** ne peuvent pas être supprimés.*

8. **Bouton**

Enregistre le profil sélectionné dans un fichier.

Note :

*Les profils **Par défaut** et **Sans titre** ne peuvent pas être exportés.*

9. **Bouton**

Charge un profil exporté et l'ajoute à la liste des profils.

10. **Paramètres différents de PAR DÉFAUT**

Affiche les différences entre le paramètre en cours et le paramètre par défaut.

11. **Commentaires**

Affiche les commentaires au sujet d'un profil.

Onglet Assistance

Affiche la version du pilote d'imprimante et diverses informations d'assistance.



(Pour les modèles DP-C322/C262, DP-C354/C264/C323/C263/C213)

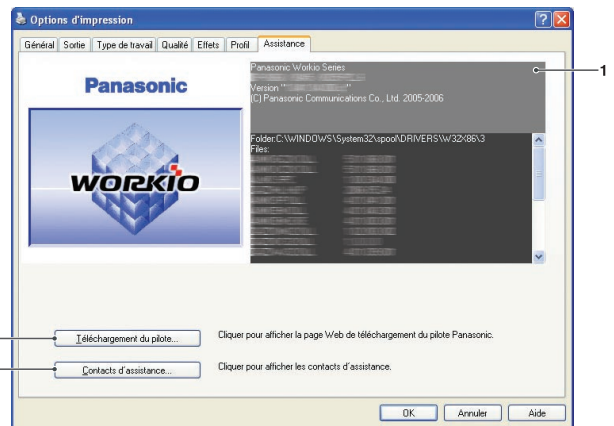

(Pour les modèles DP-8060/8045/8035, DP-3030/2330, DP-8020P/8020E/8016P)

1. Information sur la version

Affiche la version des fichiers de configuration du pilote d'imprimante.

2. Bouton Page Web d'état...

(Disponible pour les modèles DP-C322/C262, DP-C354/C264/C323/C263/C213 uniquement)
Pour vérifier l'état actuel de l'imprimante, vous pouvez lancer un navigateur Web par défaut et accéder au **Serveur Internet intégré** de l'imprimante connectée.

Note :

S'assurer que l'imprimante est raccordée correctement au réseau (TCP/IP seulement) pour accéder au serveur **Internet intégré**.
Le bouton ne peut pas être sélectionné si **Autoriser la mise en commun de l'imprimante** est activé et que des ports multiples sont sélectionnés dans l'onglet **Ports**.

3. Bouton Téléchargement du pilote...

Lance le navigateur Web par défaut et accède au site de téléchargement du fabricant pour télécharger le pilote d'imprimante le plus récent.

4. Bouton Contacts d'assistance...

Affiche la boîte de dialogue avec l'info assistance enregistrée dans le pilote.

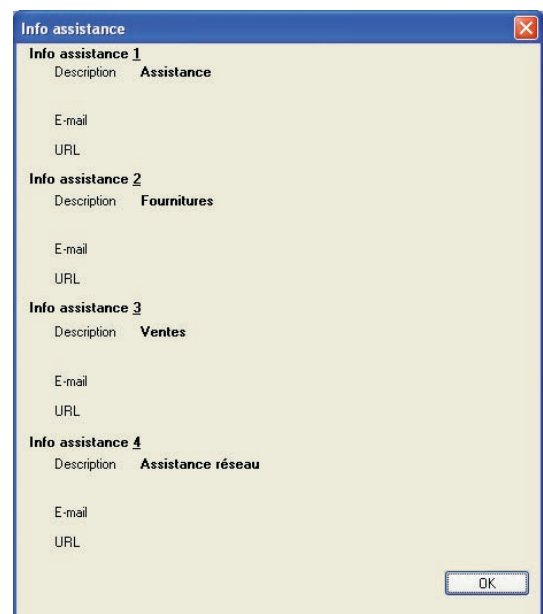

Onglet Formulaire/cassette (Sauf avec Windows 98/Windows Me)

Le fait d'attribuer un type de papier à des cassettes données peut prévenir les erreurs d'impression et les cas où l'imprimante s'arrête à cause d'un manque de papier.

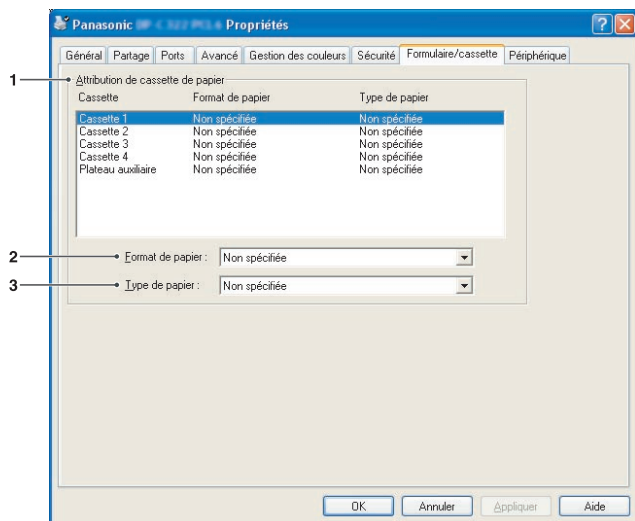

(Pour les modèles DP-C322/C262, DP-C354/C264/C323/C263/C213)

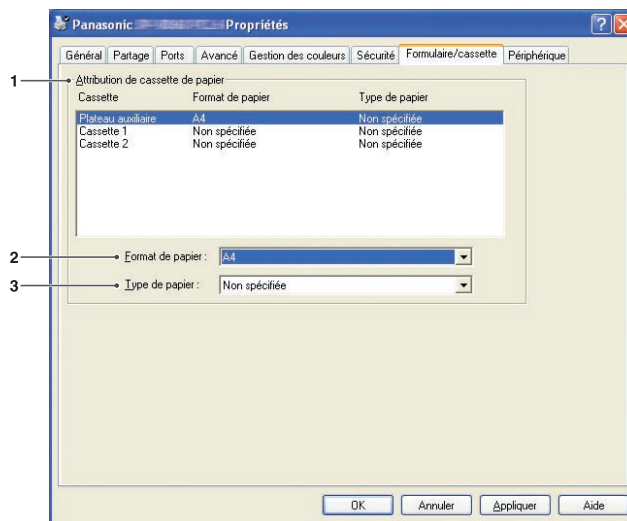

(Pour les modèles DP-8060/8045/8035, DP-3030/2330, DP-8020P/8020E/8016P, PCL 6 Emulation Printer Driver)

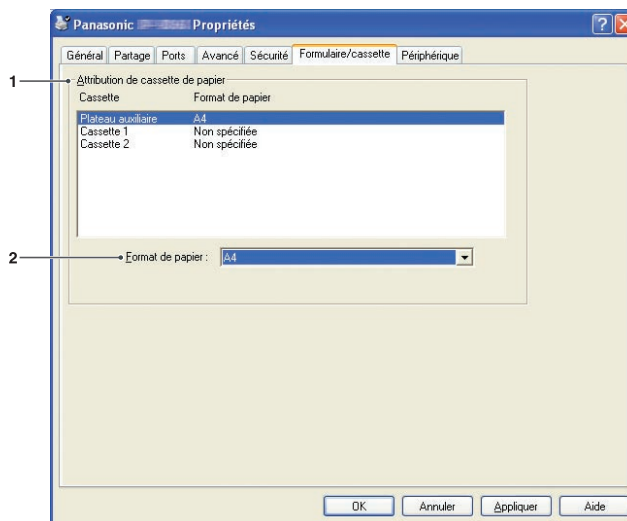

(Pour DP-8060/8045/8035, DP-3030/2330, DP-8020P/8020E/8016P, Pilote d'imprimante standard)

1. Attribution de cassette de papier

Spécifie le **Format de papier** et le **Type de papier** attribués à la **Cassette** de l'imprimante. Sélectionner la cassette de papier dans la liste, puis choisir le format et le type de papier.

2. Format de papier

Indique les formats de papier chargé dans chaque cassette. Si vous ne voulez pas assigner le format de papier, sélectionner **Non spécifiée**.

3. Type de papier

Indique le type de papier chargé dans chaque cassette. Si vous ne voulez pas assigner le type de papier, sélectionner **Non spécifiée**.

Note :

- Ce paramètre ne s'affiche pas pour Windows 98 et Windows Me.
- Si le plateau auxiliaire est sélectionné, s'assurer que la sélection du type de papier dans le panneau de commande correspond au papier chargé dans la cassette.
- Une fois que vous avez spécifié le format et le type de papier chargé dans chaque cassette, le paramétrage n'est pas encore initié sur l'imprimante et doit être activé. Pour activer le paramétrage, cliquer sur l'onglet **Avancé** (ou sur l'onglet **Planification** dans Windows NT 4.0) et sélectionner **Retenir les documents qui ne correspondent pas**. Cela permet de retenir les travaux d'impression en cas de disparité entre la cassette indiquée et le type de papier chargé.
- Le type de papier ne peut pas être spécifié pour les modèles DP-8060/8045/8035 (Pilote d'imprimante standard).

Onglet Périphérique

Utilisé pour configurer les périphériques en option installés sur l'imprimante.

Si l'imprimante est connectée au réseau (TCP/IP), utiliser **Configuration automatique** pour configurer les options installées sur l'imprimante ou pour obtenir des informations sur le paramétrage du pilote de l'imprimante.

Configuration des paramètres du pilote d'imprimante

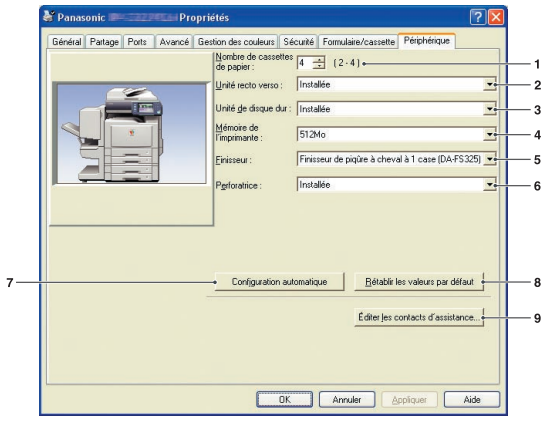

(Pour les modèles DP-C322/C262, DP-C354/C264/C323/C263/C213)

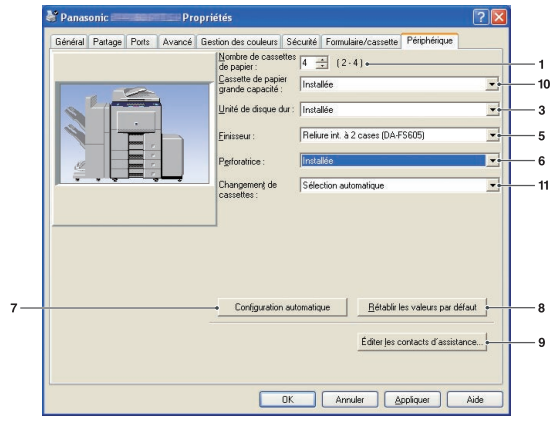

(Pour les modèles DP-8060/8045/8035)

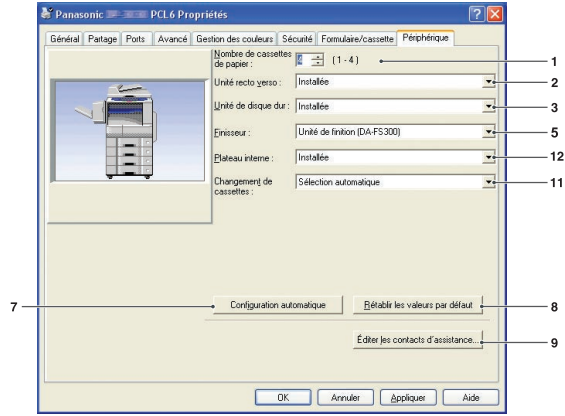

(Pour les modèles DP-3030/2330)

1. **Nombre de cassettes de papier**
Indique le nombre de cassettes de papier installées sur le périphérique.
2. **Unité recto verso (Disponible pour les modèles DP-C322/C262, DP-C354/C264/C323/C263/C213, DP-3030/2330 seulement)**
Sélectionner **Installée** si une unité recto verso est installée.
3. **Unité de disque dur**
Sélectionner **Installée** si une unité de disque dur est installée.
4. **Mémoire de l'imprimante (Disponible pour DP-C322/C262, DP-C354/C264/C323/C263/C213 uniquement)**
Sélectionner et spécifier la mémoire totale installée sur l'imprimante (mémoire standard et en option).
5. **Finisseur (Non disponible pour DP-8020P/8020E/8016P)**
Si l'imprimante est équipée d'un **Finisseur**, le sélectionner dans la liste.
6. **Perforatrice (Non disponible pour les modèles DP-3030/2330, DP-8020P/8020E/8016P)**
Sélectionner **Installée** si une unité de perforation est installée.
7. **Bouton** Configuration automatique
Si l'imprimante est raccordée au réseau (TCP/IP), cliquer sur ce bouton pour rechercher les options d'imprimante installées qui sont détectées et configurées automatiquement.
Note :
*S'assurer que l'imprimante est connectée correctement au réseau (TCP/IP seulement).
Le bouton ne peut pas être sélectionné si Autoriser la mise en commun de l'imprimante est activé et que des ports multiples sont sélectionnés dans l'onglet Ports.*

8. **Bouton** Rétablir les valeurs par défaut
Rétablit tous les paramètres de l'onglet **Périphérique** à leurs valeurs par défaut.
9. **Bouton** Éditer les contacts d'assistance...
Permet l'entrée et l'édition de l'info assistance.

The screenshot shows a dialog box titled "Info assistance" with a close button (X) in the top right corner. It contains four sections, each with a title and three input fields: "Description", "E-mail", and "URL".

- Info assistance 1**: Description: Assistance
- Info assistance 2**: Description: Fournitures
- Info assistance 3**: Description: Ventes
- Info assistance 4**: Description: Assistance réseau

At the bottom of the dialog box, there are two buttons: "OK" and "Annuler".

10. **Cassette de papier grande capacité (Disponible pour les modèles DP-8060/8045/8035 seulement)**
Sélectionner **Installée** si la cassette grande capacité est installée.
11. **Changement de cassette (Pour les modèles DP-8060/8045/8035, DP-3030/2330 : PCL 6 Emulation Printer Driver)**
Si l'option **Sélection automatique** est sélectionnée, le papier est alimenté en continu même si le même format de papier est chargé dans une autre cassette (Changement automatique de cassette). Si **Cassette spécifiée** est sélectionnée, l'appareil s'arrête lorsque le papier est épuisé dans la cassette choisie.
12. **Plateau interne**
Sélectionnez **Installée** si le plateau interne est installé.

Impression à partir des applications Windows

Si le pilote d'imprimante est installé correctement et sélectionné comme imprimante par défaut, l'impression à partir de n'importe laquelle des applications Windows est une opération simple.

Pour imprimer à partir de la plupart des applications Windows, utiliser la commande **Imprimer** dans le menu **Fichier**.

Sélectionner la commande **Imprimer** affiche normalement la boîte de dialogue d'impression suivante :

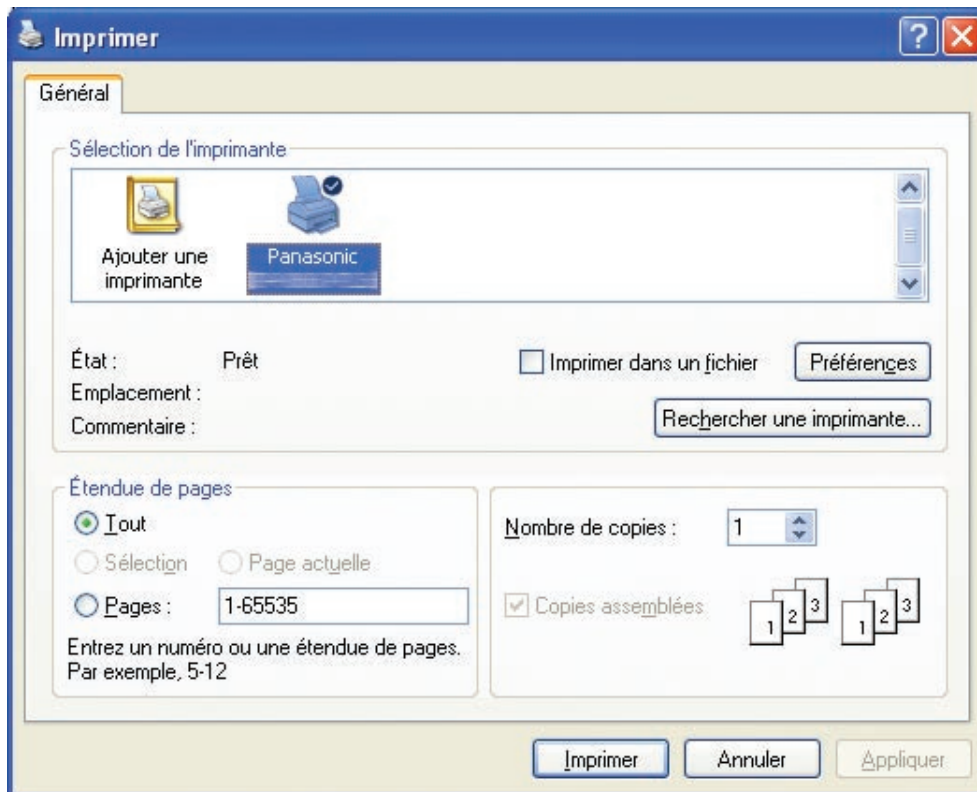

Paramétrer d'abord la configuration préférée (étendue de pages, nombre de copies, etc.), puis cliquer sur le bouton **Imprimer** pour lancer l'impression.

Pendant l'impression du document, l'icône de l'imprimante apparaît sur la barre d'état du système près de l'horloge dans le coin inférieur droit de l'écran. L'icône disparaît lorsque l'impression est terminée.

Il est possible d'ouvrir et de vérifier les détails de la file d'attente d'impression en cliquant deux fois sur l'icône de l'imprimante.

Note :

Si plus d'une imprimante est installée sur le PC, procéder comme suit pour régler l'imprimante par défaut :

1. Cliquer sur le bouton **Démarrer**, sélectionner **Paramètres**, puis cliquer sur l'icône **Imprimer**.
2. Faire un clic droit sur l'icône de l'imprimante souhaitée, puis sélectionner **Définir comme imprimante par défaut** (**Définir par défaut** dans Windows NT 4.0) dans le menu contextuel. La coche près de l'icône de l'imprimante indique l'imprimante par défaut.

Impression en réseau

Si une imprimante est partagée en raccordant deux ordinateurs ou plus par un câble croisé ou en utilisant un concentrateur, une connexion entre les ordinateurs doit être établie.

La connexion entre les ordinateurs peut être vérifiée en affichant les ordinateurs connectés dans **Favoris réseau** du bureau.

Se reporter au manuel d'utilisation (Réglage) du livret fourni pour configurer les paramètres de partage de l'imprimante.

NOTE

1. Consulter le manuel de la carte réseau et le manuel d'utilisateur Windows pour la connexion entre ordinateurs.
2. Pour Windows 98/Me, l'ordinateur raccordé à l'imprimante doit être réglé pour permettre le partage de l'imprimante en procédant comme suit :
 - a) Double-cliquer sur **Réseau** dans le panneau de commande, puis cliquer sur le bouton dans l'onglet **Configuration**.
 - b) Cocher "**Je veux pouvoir autoriser à d'autres l'impression sur mes imprimantes.**" dans la boîte de dialogue **Partage de fichiers et d'imprimantes**.

Impression IPP (Protocole d'impression Internet)

■ Description générale

Imprime les documents à partir d'un appareil à distance par Internet sans que l'accès soit bloqué par un serveur proxy. Cette caractéristique est disponible seulement dans Windows 2000, Windows XP, Windows 2000 Server ou Windows Server 2003.

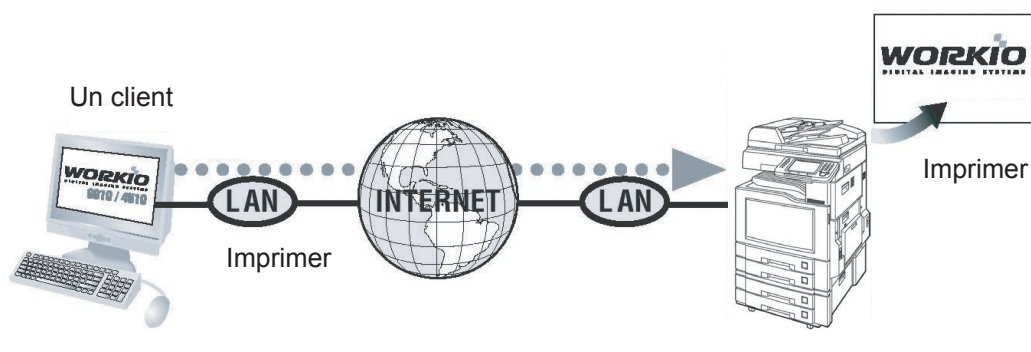

Windows 2000
Windows 2000 Server
Windows XP
Windows Server 2003

NOTE

L'impression IPP (Internet Printing Protocol) n'est pas disponible pour les modèles DP-8060/8045/8035, DP-3030/2330, DP-8020P/8020E/8016P, Pilote d'imprimante standard.

Impression IPP (Protocole d'impression Internet)

■ Paramétrage de l'impression IPP

1 Dans **Imprimantes et télécopieurs** (Windows 2000/Windows Server 2003 **Imprimantes**), faire un clic droit sur l'icône de l'imprimante pour ouvrir la fenêtre des propriétés de l'imprimante.

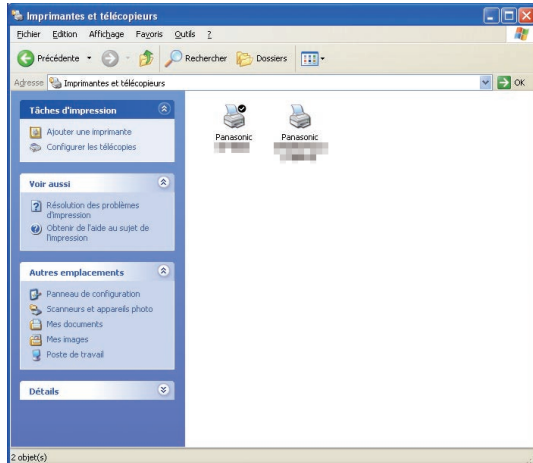

2 Dans l'onglet **"Ports"**, cliquer sur le bouton **Ajouter un port...**

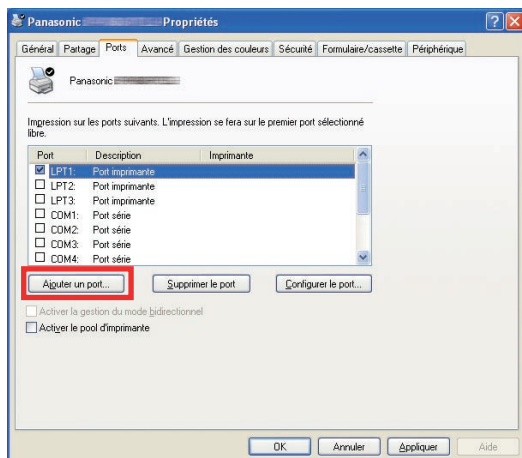

3 L'écran **Ports d'imprimante** apparaît. Sélectionner **RPT Network Printer Port**, et cliquer sur le bouton **Ajouter un port...**

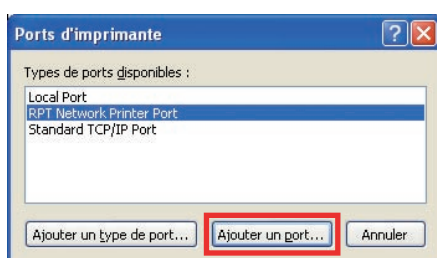

4 Sélectionner **Impression via IPP**, et cliquer sur le bouton **Suivant >**



5 Sélectionner **Se connecter via un réseau local**, et cliquer sur le bouton **Suivant >**



6 Sélectionner **Ne pas imprimer à l'aide d'un serveur proxy**, et cliquer sur le bouton **Suivant >**

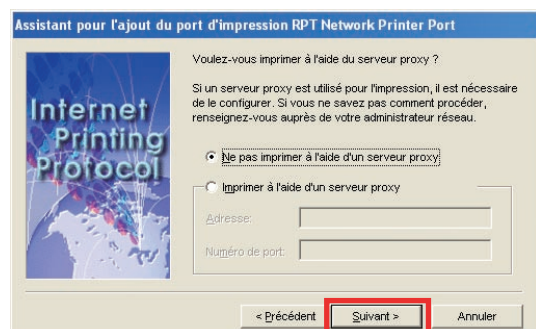

Suite à la page suivante...

7 Entrer l'adresse IP de l'imprimante après "http://" et ajouter /printer à la fin. Cliquer sur le bouton **Suivant >** pour continuer.

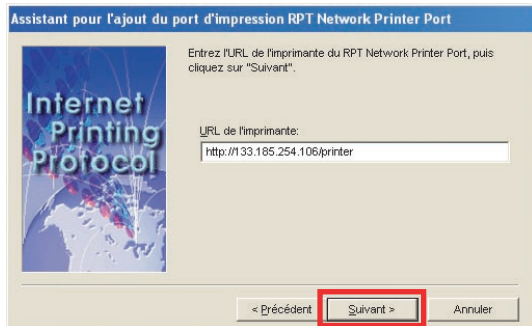

8 Vérifier que le nom du port d'impression de destination est correct (le modifier si nécessaire), et cliquer sur le bouton **Suivant >**.

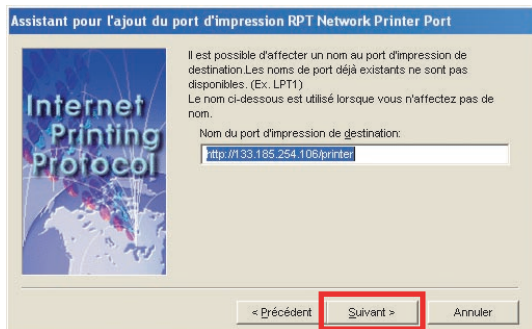

9 Cliquer sur le bouton **Terminer**.

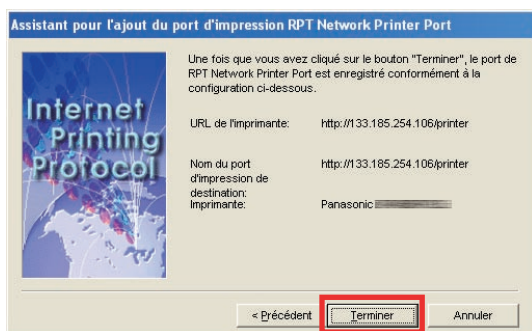

10 Fermer l'écran **Ports d'imprimante** et vérifier si le nouveau port a été ajouté.

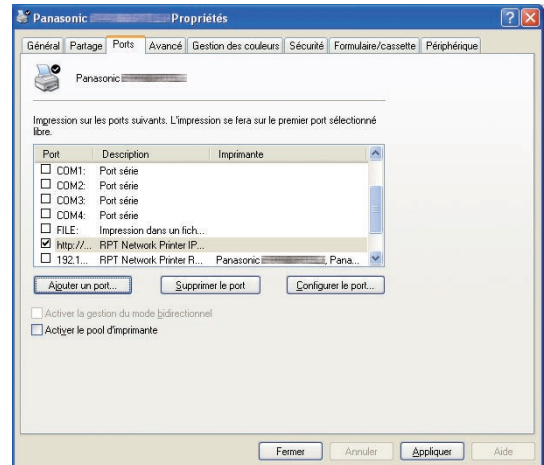

Job Status Utility

Le logiciel **Job Status Utility** affiche un avis sur l'écran de votre ordinateur lorsque les travaux d'impression, de fax PC, de copie et de fax sont terminés.

Les informations affichées dans l'**Avis de travail terminé** varient en fonction du type de tâche.

■ Avis de travail terminé

Lorsque le travail est terminé, un avis comme ci-dessous apparaît à l'écran du PC.

Imprimer l'avis de travail terminé

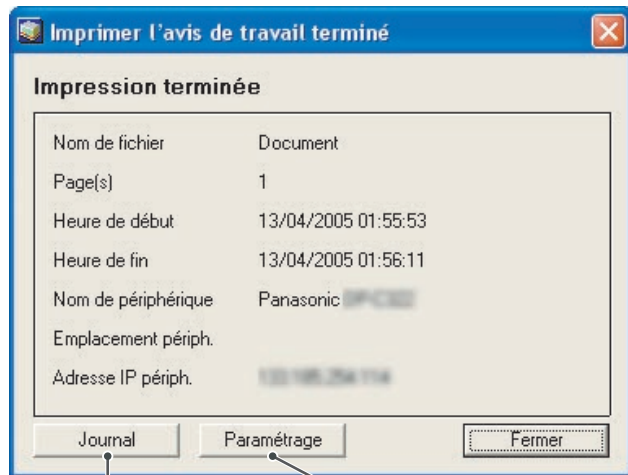

Ouvre la fenêtre
Journal.

Ouvre la fenêtre **Paramétrage**.

Avis de travail terminé fax PC

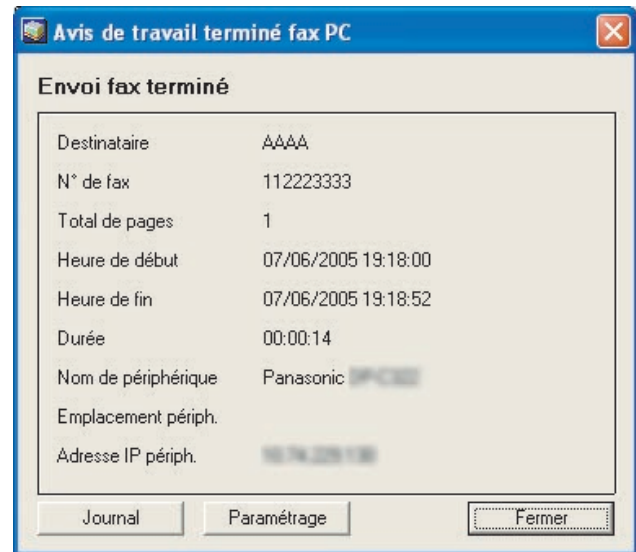

Job Status Utility

■ Journal de Job Status Utility

Pour vous aider à conserver une trace des documents envoyés ou imprimés, le **Job Status Utility** est équipé pour répertorier les résultats des transactions dans un fichier journal. Les 100 derniers envois sont consignés dans le journal.

Pour démarrer la fenêtre **Journal de Job Status Utility**, cliquer sur le bouton dans la fenêtre **Avis de travail terminé** ou faire un clic droit sur l'icône Job Status Utility  dans la barre des tâches, puis le sélectionner dans le menu.



La fenêtre **Journal** apparaît.

Note :

Si l'icône Job Status Utility  ne s'affiche pas dans la barre des tâches, sélectionner **Programmes** → **Panasonic** → **Job Status Utility** → **Job Status Utility** depuis le menu **Démarrer** pour activer l'icône Job Status Utility.

Actualise la fenêtre de Job Status

Ouvre la fenêtre de sélection de l'imprimante (Voir ci-dessous)

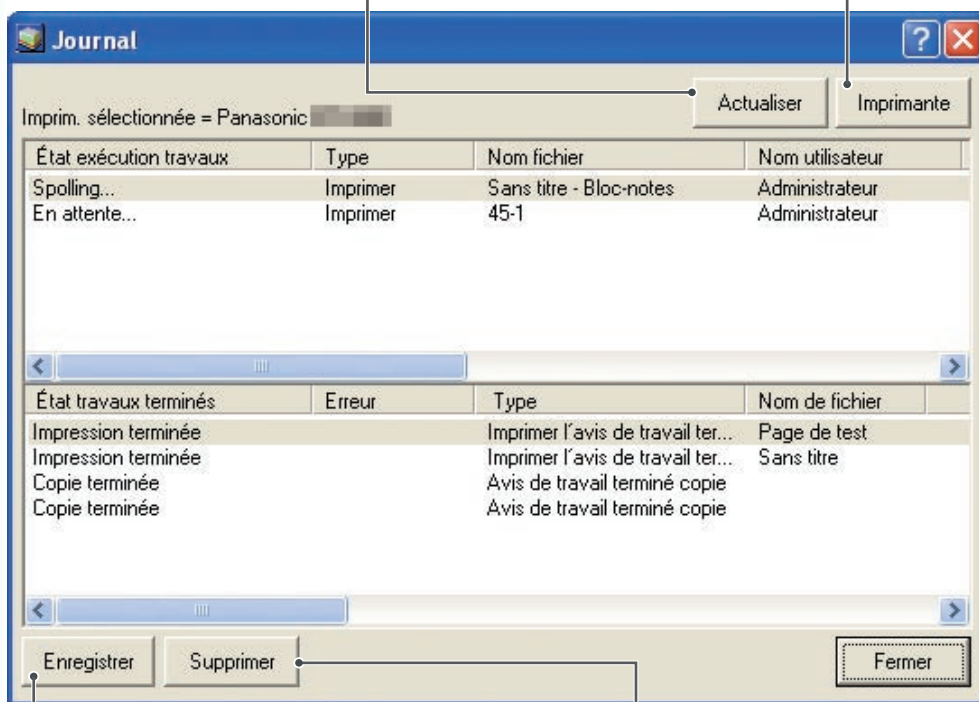

Enregistre le journal affiché en fichier de format CSV. (Seulement pour l'avis de travail terminé)

Supprime les travaux d'impression sélectionnés ou tous les travaux terminés figurant dans le journal.

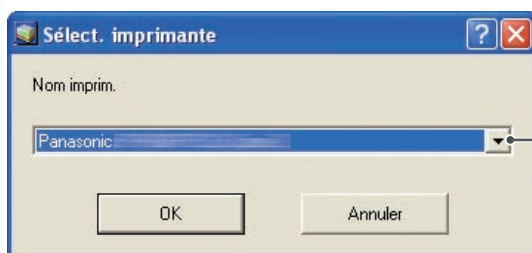

Choisit le nom de l'imprimante à surveiller.

NOTE

L'avis de travail terminé n'apparaît pas si le périphérique est connecté avec un câble USB.

Job Status Utility

■ Paramétrage

Vous pouvez définir les conditions d'affichage de l'**Avis de travail terminé** après la fin d'un travail.

Pour démarrer la fenêtre **Paramétrage**, cliquer sur le bouton **Paramétrage** dans la fenêtre **Avis de travail terminé** ou faire un clic droit sur l'icône Job Status Utility  dans la barre des tâches, puis sélectionner **Paramétrage** dans le menu.

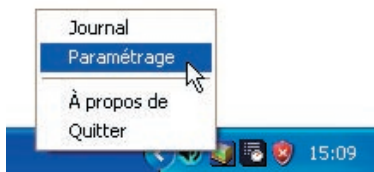

La fenêtre **Paramétrage** apparaît.

Note :

Si l'icône Job Status Utility  ne s'affiche pas dans la barre des tâches, sélectionner **Programmes** → **Panasonic** → **Job Status Utility** → **Job Status Utility** depuis le menu **Démarrer** pour activer l'icône Job Status Utility.

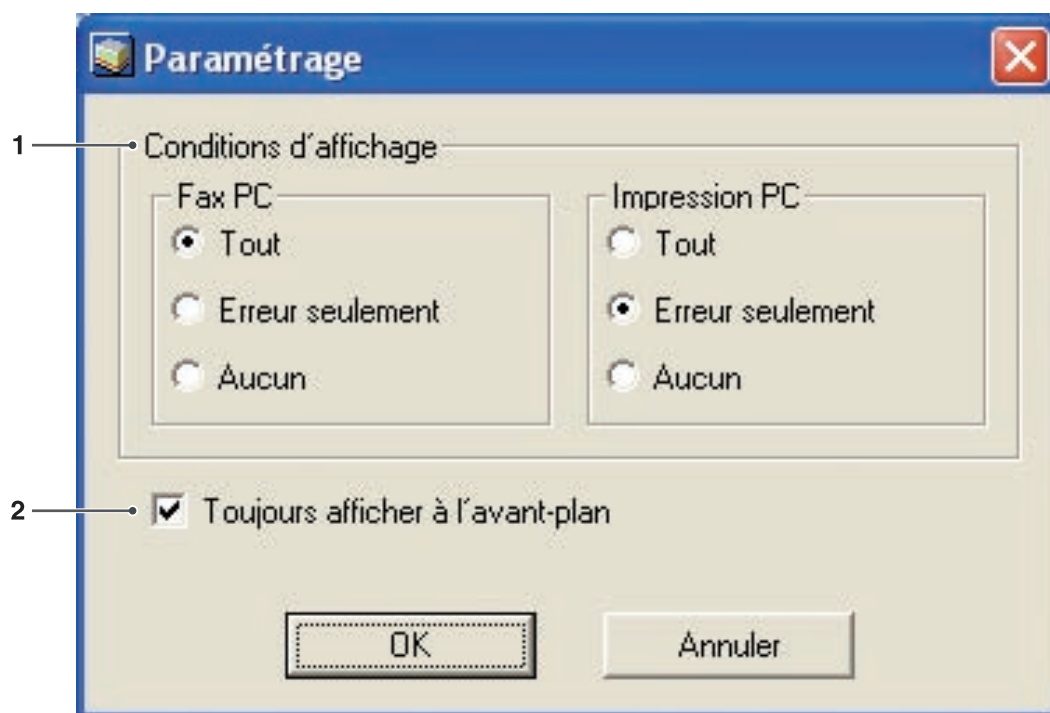



1. Conditions d'affichage

Sélectionne les conditions de l'affichage de la fenêtre **Avis de travail terminé**.

Tout	Toujours afficher après chaque transmission.
Erreur seulement	Affiche lorsqu'une erreur survient.
Aucun	Ne pas afficher.

2. Toujours afficher à l'avant-plan

Spécifie si la fenêtre **Avis de travail terminé** doit être affichée par dessus les autres fenêtres. Lorsque cette option n'est pas sélectionnée, la fenêtre **Avis de travail terminé** s'affiche sous les autres fenêtres. Lorsque **Avis de travail terminé** s'affiche, l'icône  clignote dans la barre des tâches. Cliquer sur l'icône  pour amener l'**Avis de travail terminé** au premier plan.

Job Status Utility

Informations affichées sur l'avis de travail terminé et sur le journal de Job Status Utility. (Voir page 56)

État	Indique l'état du travail comme terminé, annulé, etc...
Erreur	Indique les informations sur l'erreur si disponible, comme un code d'information, un message d'erreur, etc...
Type	Indique le type de travail. L'avis de travail terminé est utilisé en commun avec un travail du fax PC, de l'imprimante PC, du copieur et du fax (envoyé à partir du périphérique).
Nom de fichier	Indique le nom du fichier imprimé.
Page(s) (Impression)	Indique le nombre de pages du travail de l'imprimante et du copieur.
Page(s) (Fax)	Indique le nombre de pages du travail du fax PC et du fax (envoyé à partir du périphérique).
Heure de début	Indique l'heure et la date du début du travail. Le format de la date et de l'heure dépend du paramétrage de Windows sur le PC.
Heure de fin	Indique la date et l'heure de la fin du travail. Le format de la date et de l'heure dépend du paramétrage de Windows sur le PC.
Durée	Indique la durée du travail. (hh:mm:ss)
N° de fax/Adresse e-mail	Indique le numéro de fax ou l'adresse e-mail (travail de fax seulement) de l'envoi de fax.
Destinataire	Indique le nom de la destination enregistré dans le répertoire téléphonique du pilote de fax lorsque le répertoire est utilisé pour l'envoi d'un document.
Nom de périphérique	Indique le nom du périphérique enregistré sur le périphérique utilisé pour l'envoi de fax.
Emplacement	Indique l'emplacement du périphérique enregistré sur le périphérique utilisé pour l'envoi de fax.
Adresse IP périph.	Indique l'adresse IP du périphérique utilisé pour l'envoi de fax.
Nom utilisateur	Indique le numéro d'identification du département exécutant le travail en cours.
Nom machine	Indique le nom de l'ordinateur et l'adresse IP exécutant le travail en cours.

Mémo

Impression de données SD

Les caractéristiques et le fonctionnement sont décrits dans le manuel d'utilisation (Fonctionnement de base).

Consulter **Impression à partir d'une carte mémoire SD / PC** dans le manuel d'utilisation (Opérations de base) du livret fourni.

NOTE

L'impression à partir de la carte SD n'est pas disponible pour les modèles DP-8060/8045/8035, DP-3030/2330, DP-8020P/8020E/8016P.

Boîte aux lettres

Les documents imprimés peuvent être enregistrés sur le disque dur en option de l'imprimante si elle est munie d'un tel disque. Les documents enregistrés peuvent être imprimés à l'aide du panneau de commande de l'imprimante. Trois types de boîtes aux lettres d'impression sont disponibles.

Vérifier et imprimer : Permet l'impression d'un jeu d'essai avant d'imprimer plusieurs jeux avec divers paramètres. Les données du document sont supprimées de l'imprimante après l'impression.

Boîte aux lettres : Enregistre les données d'impression sur l'imprimante, dans la boîte aux lettres spécifiée par l'**Ident. utilisateur**. L'**Ident. utilisateur** doit être saisie pour imprimer les documents enregistrés dans la boîte aux lettres. Les données du document sont conservées dans l'imprimante jusqu'à ce qu'elles soient supprimées.

Boîte aux lettres sécurisée : Enregistre les données d'impression sur l'imprimante, dans la boîte aux lettres spécifiée par l'**Ident. utilisateur**. L'**Ident. utilisateur** et le **Mot de passe** doivent être saisis pour imprimer les documents confidentiels enregistrés dans la boîte aux lettres sécurisée. Les données du document sont conservées dans l'imprimante jusqu'à ce qu'elles soient supprimées.

NOTE

- Cette fonctionnalité est disponible si l'option **Unité de disque dur** est installée sur l'imprimante, et si l'**Unité de disque dur** est réglée sur **Installée** dans l'onglet **Périphérique** du pilote d'imprimante. Voir "**Onglet Périphérique**" en page 48.
- La mise hors tension de l'appareil pendant qu'un fichier est stocké dans la Boîte aux lettres/Boîte aux lettres sécurisée peut entraîner la perte de tous les fichiers.

Boîte aux lettres

■ Enregistrement d'un travail d'impression (à partir d'un PC)

- 1 Sélectionner **Imprimer** dans le menu **Fichier** de l'application.
- 2 Cliquer sur le bouton dans la boîte de dialogue **Imprimer**.
- 3 Cliquer sur l'onglet **Type de travail** et cocher la case **Type de travail**.
- 4 Sélectionner les icônes **Type de travail** suivantes et entrer l'**Information travail**.

	Vérifier et imprimer
	Boîte aux lettres
	Boîte aux lettres sécurisée

Note :

Voir "**Onglet Type de travail**" à la page 29 pour plus d'informations.

Enregistre les données d'impression sur l'imprimante, dans la boîte aux lettres spécifiée par l'**Ident. utilisateur**.

- 5 Cliquer sur le bouton puis sur pour enregistrer les données de document. Le premier jeu d'essai commencera à être imprimé si **Vérifier et imprimer** est sélectionné.

Note :

La fonction **Vérifier et imprimer** n'est pas disponible pour les modèles DP-8060/8045/8035, DP-3030/2330, DP-8020P/8020E/8016P.

Boîte aux lettres

(Pour les modèles DP-C322/C262, DP-C354/C264/C323/C263/C213)

■ Impression ou suppression des données de la boîte aux lettres

1 Appuyer sur la touche **Imprimante** si un autre mode de fonctionnement est défini.



2 L'écran **Imprimer** apparaît sur le panneau de commande de l'imprimante. Saisir le numéro d'identification de la boîte aux lettres de l'utilisateur (jusqu'à 8 chiffres).

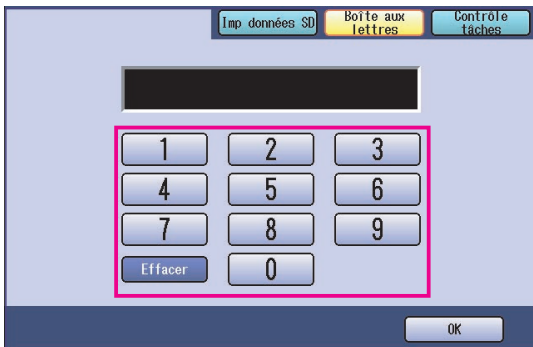

3 Sélectionner le bouton **OK**.

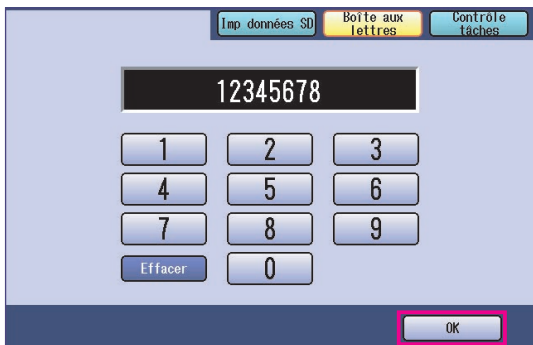

4 Le nombre total des travaux enregistrés dans chaque boîte aux lettres s'affiche.

Sélectionner la boîte aux lettres souhaitée.

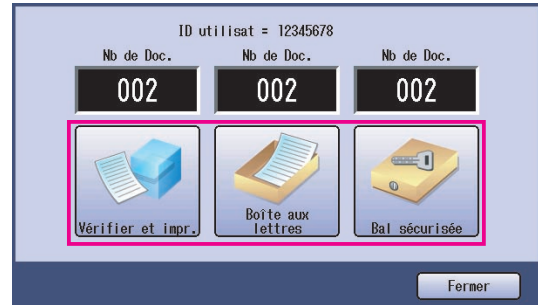

5 Les travaux d'impression enregistrés dans la boîte aux lettres sélectionnée sont affichés. Choisir le travail à imprimer et sélectionner le bouton **Imprimer** ou **Supprimer**.

Bouton Tt sélect.	Sélectionne tous les travaux d'impression. (Boîte aux lettres seulement)
Bouton Fermer	Ferme l'écran de la boîte aux lettres.

Vérifier et imprimer :

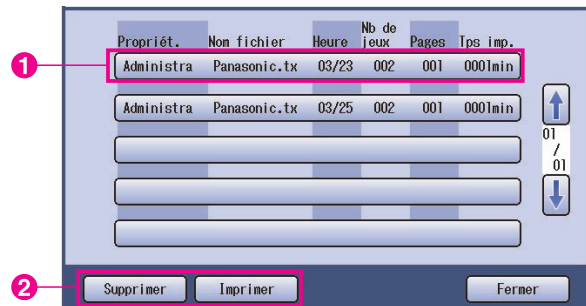

Boîte aux lettres :

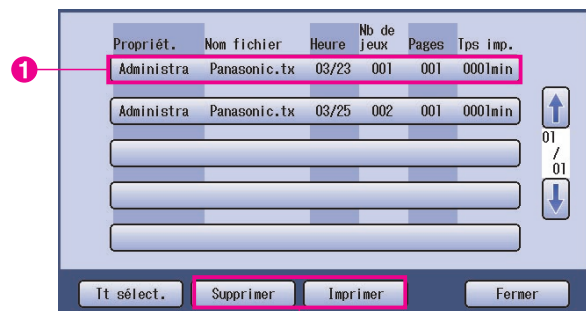

Fonctionnement impression (pour imprimante)

Suite à la page suivante...

Boîte aux lettres sécurisée :

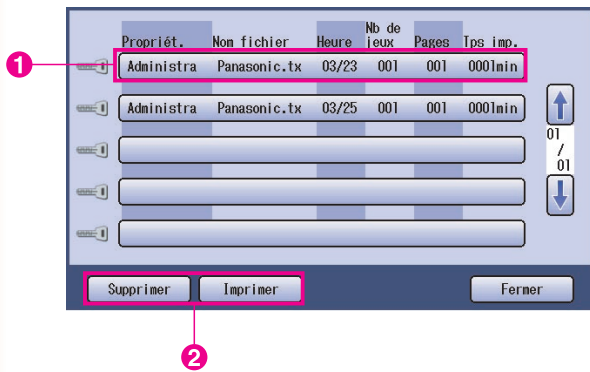

6 Boîte aux lettres sécurisée seulement

L'écran **Mot de passe** apparaît si la fonction **Boîte aux lettres sécurisée** est sélectionnée. Saisir le **Mot de passe**, puis sélectionner le bouton .

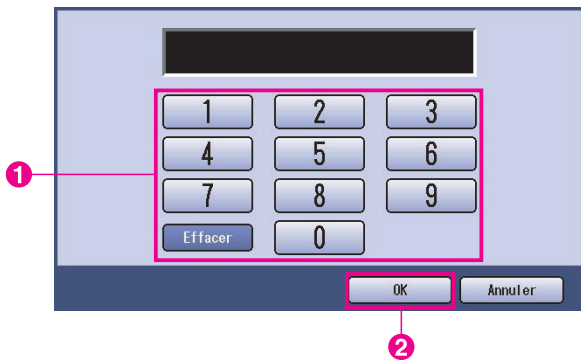

7 Vérifier et imprimer et Boîte aux lettres ou Boîte aux lettres sécurisée

Choisir de supprimer ou non le travail d'impression après l'impression.

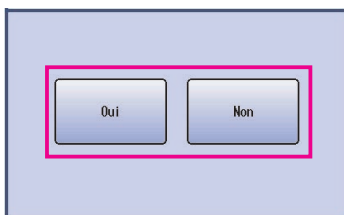

8 Vérifier et imprimer seulement

Le nombre de copies s'affiche.

Saisir le nombre de copies et sélectionner le bouton pour lancer l'impression.

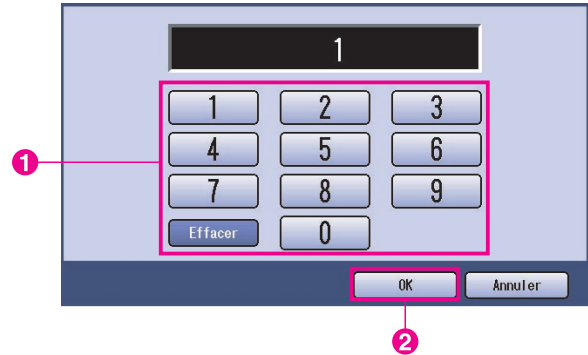

Note :

Une fois l'impression du travail **Vérifier et imprimer** terminée, le travail est supprimé du disque dur de l'imprimante.

Contrôle des tâches (File de sortie)

(Pour les modèles DP-C322/C262, DP-C354/C264/C323/C263/C213)

Le menu **Contrôle tâches** du panneau de commande de l'imprimante comprend quatre boutons correspondant aux fonctions suivantes.

- Bouton **En ligne** : Met l'imprimante en ligne.
- Bouton **Hors connexion** : Met l'imprimante hors connexion.
- Bouton **Annuler impression** : Interrompt le travail d'impression en cours et le supprime de la file de sortie.
- Bouton **File de sortie** : Vérifie les travaux d'impression en cours.

Cette section décrit comment utiliser le bouton **File de sortie** pour effectuer des opérations sur les travaux d'impression qui se trouvent dans la file de sortie.

- Appuyer sur la touche **Imprimante** si un autre mode de fonctionnement est défini.



- L'écran **Imprimer** apparaît sur le panneau de commande de l'imprimante.

Sélectionner le bouton **Contrôle tâches**.

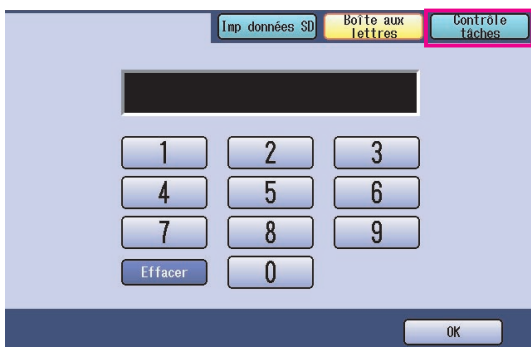

- Sélectionner le bouton **File de sortie**.

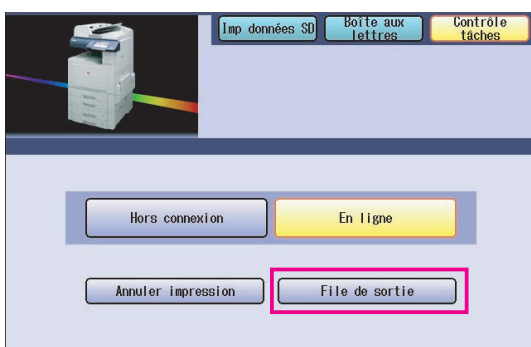

- Affiche une liste de tous les travaux de sortie en attente et généralement traités sur la base premier entré/premier traité.

Sélectionner l'onglet **Imprimer**.

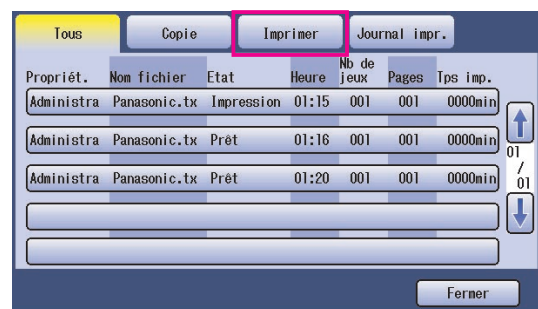

- Saisir le mot de passe (4 chiffres), puis sélectionner le bouton **OK**.

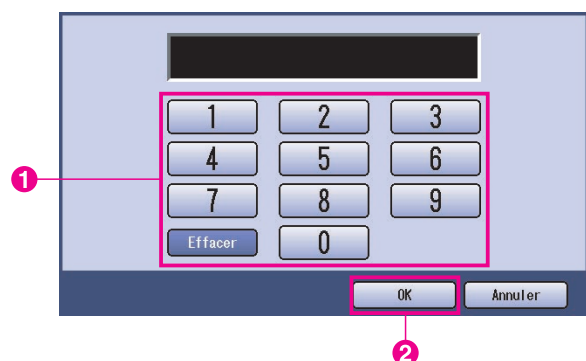

Suite à la page suivante...

- 6 Affiche une liste des travaux d'**Impression** en cours et en attente. Sélectionner le travail d'impression à gérer, et choisir l'une des tâches suivantes à effectuer.

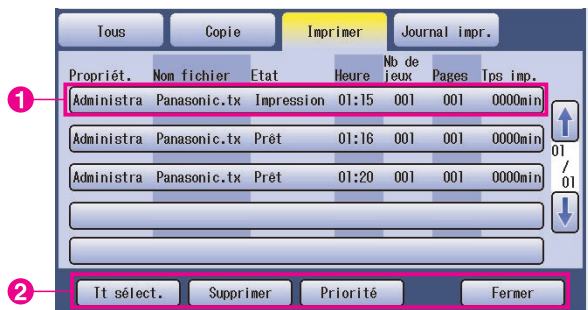

Bouton <input type="button" value="Tt sélect."/>	Sélectionner tous les travaux d'impression.
Bouton <input type="button" value="Supprimer"/>	Supprimer le travail sélectionné de la File de sortie .
Bouton <input type="button" value="Priorité"/>	Définir ou modifier l'ordre d'impression des travaux sélectionnés dans la File de sortie .
Bouton <input type="button" value="Fermer"/>	Fermer l'écran File de sortie .

Boîte aux lettres (Pour les modèles DP-8060/8045/8035, DP-3030/2330)

- 1 Appuyer sur la touche **Imprimer** sur le panneau de commande.
- 2 L'écran **Imprimer** s'affiche sur le panneau de commande. Saisir le numéro d'identification de la boîte aux lettres de l'utilisateur (jusqu'à 8 chiffres).

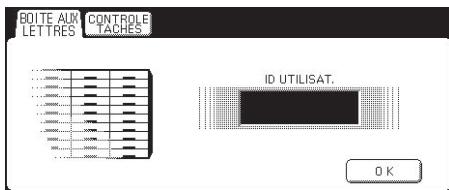

- 3 Sélectionner le bouton **OK**.

- 4 Le nombre total des travaux enregistrés dans chaque boîte aux lettres s'affiche. Sélectionner la boîte aux lettres souhaitée.

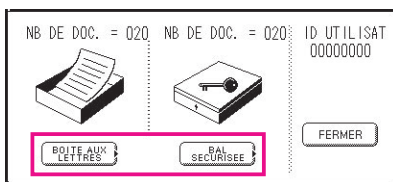

- 5 L'écran affiche les travaux d'impression enregistrés dans la boîte aux lettres sélectionnée.

Choisir le travail à imprimer et sélectionner le bouton **IMPRIMER** ou **SUPPRIMER**.

Bouton TT SELECT.	Sélectionne tous les travaux d'impression. (Boîte aux lettres seulement)
Bouton FERMER	Ferme l'écran de la boîte aux lettres.

Boîte aux lettres :

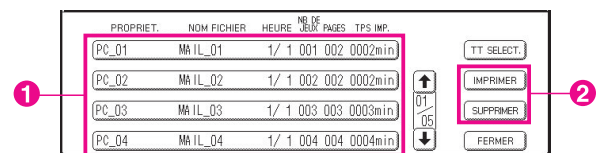

Boîte aux lettres sécurisée :

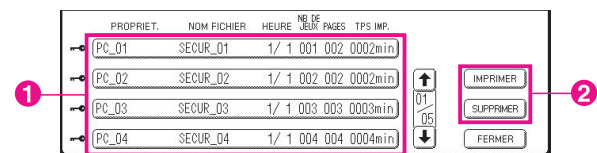

- 6 **Boîte aux lettres sécurisée seulement**

L'écran **Mot de passe** s'affiche si la fonction **Boîte aux lettres sécurisée** est sélectionnée. Saisir le **Mot de passe**, puis sélectionner le bouton **OK**.

File d'attente (Pour les modèles DP-8060/8045/8035, DP-3030/2330)

- 1 Appuyer sur la touche **Imprimer** sur le panneau de commande, puis sélectionner **File d'attente** dans l'onglet **Contrôle tâches**.

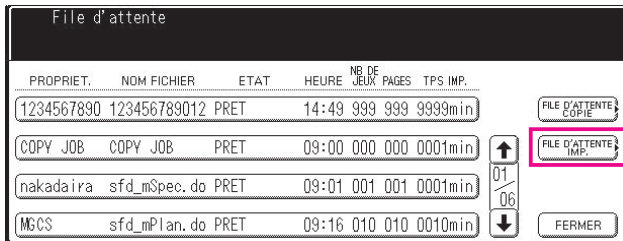

- 2 Saisir le mot de passe (4 chiffres), puis sélectionner le bouton **OK**.

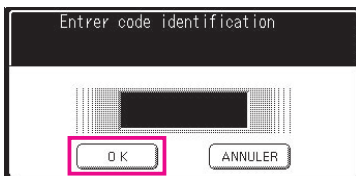

3

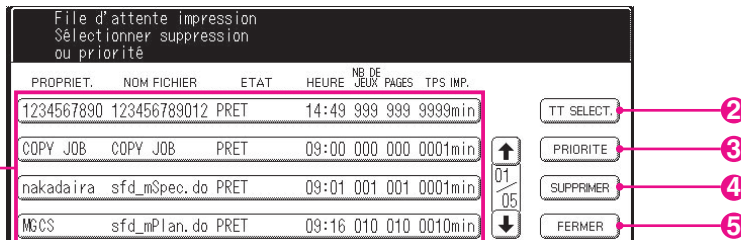

1. **Travaux d'impression**
Indique tous les travaux d'impression en cours et/ou en attente.
2. **Bouton TT SELECT.**
Sélectionne tous les travaux d'impression.
3. **Bouton PRIORITÉ**
Définit ou modifie la priorité des travaux d'impression. Cette fonction est disponible si l'unité de disque dur en option (DA-HD60) est installée.

4. **Bouton SUPPRIMER**
Supprime les travaux d'impression.
5. **Bouton FERMER**
Ferme cet écran.

Boîte aux lettres (Pour les modèles DP-8020P/8020E/8016P)

Suivre la procédure ci-dessous pour imprimer un fichier à partir d'une boîte aux lettres sur votre appareil.

- 1 Imprimer un fichier sur la boîte aux lettres (jusqu'à 20 boîtes aux lettres pour chaque ID d'utilisateur) avec l'Ident. utilisateur.
- 2 Appuyer sur .
- 3 Appuyer sur ① .
- 4 Entrer au clavier l'identification utilisateur (jusqu'à 8 caractères) (par exemple 12345678)
- 5 Appuyer sur .
- 6 Appuyer sur ou répétitivement jusqu'à ce que l'écran affiche les fichiers à imprimer.
- 7 Appuyer sur .
- 8 ① pour imprimer le fichier affiché.
② pour imprimer tous les fichiers correspondant à l'identification utilisateur.
- 9 Votre appareil va imprimer le fichier. Le fichier est automatiquement supprimé après impression.

```
IMP. ON LINE
```

```
ENTR. ID UTILISATEUR  
■
```

```
ENTR. ID UTILISATEUR  
12345678
```

```
^ OU v POUR DEFILER  
NB DE DOC.=nn
```

```
(Panasonic) 10:11  
(Pana.doc)
```

```
1:IMP      2:IMP. TOTAL  
3:EFF.    4:EFF. TOT.
```

```
* IMPRESSION *  
VALEUR
```

```
IMP. ON LINE
```

■ Supprimer de la boîte aux lettres

Suivre la procédure ci-dessous pour supprimer un fichier de la boîte aux lettres.

1 Appuyer sur .

IMP. ON LINE

2 Appuyer sur ① .

ENTR. ID UTILISATEUR

3 Entrer au clavier l'identification utilisateur (jusqu'à 8 caractères) (par exemple 12345678)

ENTR. ID UTILISATEUR
12345678

4 Appuyer sur .

^ OU v POUR DEFILER
NB DE DOC.=nn

5 Appuyer sur ou répétitivement jusqu'à ce que l'écran affiche le fichier à supprimer.

(Panasonic) 10:11
(Pana.doc)

6 Appuyer sur .

1:IMP 2:IMP. TOTAL
3:EFF. 4:EFF. TOT.

7 ③ pour supprimer le fichier affiché.

④ pour supprimer tous les fichiers correspondant à l'identification utilisateur.

SUPPRIMER DOCUMENT ?
1:OUI 2:NON

8 Appuyer sur ① .

IMP. ON LINE

Note :

1. La mise hors tension de l'appareil au moment où un fichier est stocké (le voyant **DONNÉES** clignote) dans la Boîte aux lettres/Boîte aux lettres sécurisée peut entraîner la perte de tous les fichiers.
2. Lorsque vous utilisez la fonctionnalité Boîte aux lettres/Boîte aux lettres sécurisée, il existe une limite de 20 boîtes aux lettres par identification utilisateur. Si plus de 20 travaux d'impression sont envoyés à une identification utilisateur, les travaux sont supprimés de la mémoire. Ils seront également supprimés si le disque dur en option est plein.

Boîte aux lettres sécurisée (Pour les modèles DP-8020P/8020E/8016P)

Suivre la procédure ci-dessous pour imprimer un fichier à partir d'une boîte aux lettres sécurisée sur votre appareil.

- 1 Imprimer un fichier sur la boîte aux lettres sécurisé (jusqu'à 20 boîtes aux lettres pour chaque identification utilisateur) avec l'Ident. utilisateur et un mot de passe
- 2 Appuyer sur .
- 3 Appuyer sur ② .
- 4 Entrer au clavier l'identification utilisateur (jusqu'à 8 caractères) (par exemple 12345678)
- 5 Appuyer sur .
- 6 Appuyer sur ou répétitivement jusqu'à ce que l'écran affiche les fichiers à imprimer.
- 7 Appuyer sur .
- 8 Saisir le mot de passe (4 chiffres) au clavier (par exemple 1234)
- 9 Appuyer sur .
- 10 Appuyer sur ①.
- 11 Votre appareil va imprimer le fichier. Le fichier est automatiquement supprimé après impression.

IMP. ON LINE

ENTR. ID UTILISATEUR
■

ENTR. ID UTILISATEUR
12345678

^ OU v POUR DEFILER
NB DE DOC.=nn

(Panasonic) 10:11
(Pana.doc)

SAISIR MOT DE PASSE
■

SAISIR MOT DE PASSE









BAL SÉCURISÉE
1:IMPR. 2:SUPPR.

* IMPRESSION *
VALEUR

IMP. ON LINE

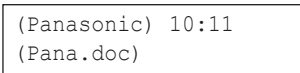

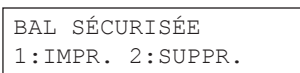
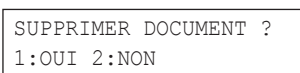



■ Supprimer de la boîte aux lettres sécurisée

Suivre la procédure ci-dessous pour supprimer un fichier d'une boîte aux lettres sécurisée sur votre appareil.

- 1 Appuyer sur . 
- 2 Appuyer sur ② . 
- 3 Entrer au clavier l'identification utilisateur (jusqu'à 8 caractères) (par exemple 12345678) 
- 4 Appuyer sur . 
- 5 Appuyer sur ▲ ou ▼ répétitivement jusqu'à ce que l'écran affiche le fichier à supprimer. 
- 6 Appuyer sur . 
- 7 Saisir le mot de passe (4 chiffres) au clavier (par exemple 1234) 
- 8 Appuyer sur . 
- 9 Appuyer sur ②. 
- 10 Appuyer sur ① . 

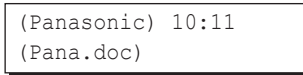
File d'attente (Pour les modèles DP-8020P/8020E/8016P)

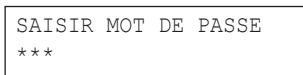
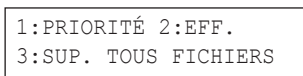
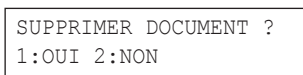
Suivre la procédure ci-dessous pour vérifier les travaux d'impression.

- 1 Appuyer sur .

- 2 Appuyer sur ③ ③.

- 3 Appuyer sur .

- 4 Appuyer sur ou répétitivement jusqu'à ce que l'écran affiche les fichiers à imprimer.

- 5 Appuyer sur .

- 6 Entrer le code de l'administrateur (3 chiffres)

- 7 Appuyer sur .

- 8 ① pour modifier la priorité des tâches d'impression.
② pour supprimer le fichier d'impression.
③ pour supprimer tous les fichiers d'impression.
Ex : ②

- 9 Appuyer sur ① .

Fiche technique

(Pour les modèles DP-C322/C262, DP-C354/C264/C323/C263/C213)

Vitesse d'impression (Format A4/Letter, papier ordinaire à partir de la cassette, 600 dpi, impression recto)	DP-C262 : Noir et Blanc	: 26 feuilles/minute
	Couleurs	: 21 feuilles/minute
	DP-C322 : Noir et Blanc	: 32 feuilles/minute
	Couleurs	: 21 feuilles/minute
	DP-C354 : Noir et Blanc	: 35 feuilles/minute
	Couleurs	: 26 feuilles/minute
	DP-C323 : Noir et Blanc	: 32 feuilles/minute
	Couleurs	: 21 feuilles/minute
	DP-C264 : Noir et Blanc	: 26 feuilles/minute
	Couleurs	: 26 feuilles/minute
DP-C263 : Noir et Blanc	: 26 feuilles/minute	
Couleurs	: 21 feuilles/minute	
DP-C213 : Noir et Blanc	: 21 feuilles/minute	
Couleurs	: 21 feuilles/minute	
Résolution (dpi, points par pouce)	600 x 600, 1200 x 1200	
Interface	USB 2.0 Ethernet (10Base-T/100Base-TX)	
Langage de l'imprimante	PCL 6 Emulation	
Polices	80 Polices Typeface	
Pilote d'imprimante fourni	Windows 98, Windows Me, Windows NT 4.0 (avec Service Pack 3 ou ultérieur requis), Windows 2000, Windows XP, Windows Server 2003	
Systèmes d'exploitation pris en charge	Windows 98, Windows Me, Windows NT 4.0 (Avec Service Pack 3 ou ultérieur requis), Windows 2000, Windows XP, Windows Server 2003, NetWare 3.x, NetWare 4.x, NetWare 5.x, NetWare 6 (Utilitaire de configuration IPX/SPX requis)	
Protocole d'impression réseau pris en charge	LPR, IPP, SMB, Impression port TCP/IP standard (RAW/LPR), NetWare	

Fiche technique (Pour les modèles DP-8060/8045/8035)

Vitesse d'impression (Format A4/Letter, papier ordinaire, impression recto)	DP-8060 : 60 feuilles/minute DP-8045 : 45 feuilles/minute DP-8035 : 35 feuilles/minute
Résolution (dpi, points par pouce)	300 x 300, 600 x 600, 1200 (Équivalence) x 600
Interface	Port parallèle Ethernet (10Base-T/100Base-TX)
Systèmes d'exploitation pris en charge	Windows 98, Windows Me, Windows NT 4.0 (avec Service Pack 3 ou ultérieur requis), Windows 2000, Windows XP, Windows Server 2003
Mémoire de travail de l'imprimante	50 Mo

Fiche technique (Pour les modèles DP-3030/2330)

Vitesse d'impression (Format A4/Letter, papier ordinaire, impression recto)	DP-3030 : 30 feuilles/minute DP-2330 : 23 feuilles/minute
Résolution (dpi, points par pouce)	300 x 300, 600 x 600, 1200 (Équivalence) x 600
Interface	Port USB Ethernet (10Base-T/100Base-TX)
Systèmes d'exploitation pris en charge	Windows 98, Windows Me, Windows NT 4.0 (avec Service Pack 3 ou ultérieur requis), Windows 2000, Windows XP, Windows Server 2003
Mémoire de travail de l'imprimante	50 Mo

Fiche technique (Pour les modèles DP-8020P/8020E/8016P)

Vitesse d'impression (Format A4/Letter, papier ordinaire, impression recto)	DP-8020P : 20 cpm (Format Letter) DP-8020E : 20 cpm (Format Letter) DP-8016P : 16 cpm (Format Letter)
Résolution (dpi, points par pouce)	150 x 150, 300 x 300, 600 x 600
Interface	Port USB Ethernet (10Base-T/100Base-TX)
Systèmes d'exploitation pris en charge	Windows 98, Windows Me, Windows NT 4.0 (avec Service Pack 3 ou ultérieur requis), Windows 2000, Windows XP, Windows Server 2003
Mémoire de travail de l'imprimante	20 Mo

Défectuosité de fonctionnement d'impression

En cas d'échec de l'impression, commencer par vérifier les points suivants :

- S'assurer que le câble de connexion (câble USB ou Ethernet LAN) est correctement raccordé.
- L'appareil est sous tension.
- Le papier est correctement chargé dans l'appareil.
- Aucun message d'erreur ne s'affiche sur l'appareil. (Voir note)

Vous pouvez vérifier les points ci-dessus en imprimant une page test. Consulter les pages suivantes pour savoir comment imprimer une page test :

Windows 98/Windows Me	[Onglet Général]	(Voir page 8)
Windows NT 4.0	[Onglet Général]	(Voir page 10)
Windows 2000/Windows XP/Windows Server 2003	[Onglet Général]	(Voir page 13)

NOTE

Vous pouvez vérifier l'état des périphériques à l'aide de *Device Monitor*. Consulter le manuel d'utilisation (*Device Monitor*).

Impression incorrecte des documents (DP-C322/C262, DP-C354/C264/C323/C263/C213)

Problème	Cause possible / Solution(s)
Position d'impression incorrecte ou impression manquante au niveau de la bordure.	<ul style="list-style-type: none"> Le format de papier et l'orientation de l'impression sont différents dans les paramètres de l'application et les paramètres du pilote d'imprimante. Spécifier les paramètres à nouveau. Le papier spécifié n'a pas été chargé dans l'appareil - Vérifier les paramètres une nouvelle fois ou charger le papier approprié. La marge du document est insuffisante. (Voir page 82)
Des caractères et symboles non utilisés dans les documents sont imprimés.	Vérifier que l'appareil correct a été sélectionné par les utilisateurs comme pilote d'imprimante.
L'impression dure trop longtemps.	La durée des opérations d'impression varie selon les paramètres de spouillage.
Les données d'impression, bien que transmises à l'appareil, ne sont pas imprimées.	<ul style="list-style-type: none"> Vérifier que l'imprimante est en ligne. Vérifier que le câble USB de l'imprimante est correctement raccordé. Restaurer l'alimentation si le voyant d'alimentation est désactivé alors même que le câble USB de l'imprimante est connecté.
L'impression s'interrompt en cours d'opération.	<ul style="list-style-type: none"> Vérifier s'il n'y a pas de problème réseau.
Le document n'est pas imprimé à partir du plateau auxiliaire.	<ul style="list-style-type: none"> Vérifier le format du papier chargé dans le plateau auxiliaire. Régler le format du papier comme indiqué dans les procédures suivantes. <ol style="list-style-type: none"> Appuyer sur la touche <input type="button" value="Copie"/>. Sélectionner "Papier/Plateau de sortie". Sélectionner "Modifier format/type". Choisir le format de papier et sélectionner "OK". <p>Note : Sélectionner "Auto" à l'étape 4 si le format de papier suivant est chargé dans le plateau auxiliaire. Le format de papier est réglé correctement de manière automatique.</p> <p>Utilisateurs des États-Unis et du Canada : Ledger, Legal, Letter, Invoice Sauf pour les utilisateurs des États-Unis et du Canada : A3, B4, FLS, A4, A5</p>
Image de sortie incorrecte.	<p>Vérifier que la fonction "Métafichier spoule" est désactivée dans l'onglet Sortie.</p> <p>(Pour Windows NT4.0 et Windows 98/Me.)</p> <ul style="list-style-type: none"> Lorsque le format de papier personnalisé est configuré dans l'onglet Général, réglez le papier sur le format portrait.

Impression incorrecte des documents (DP-8060/8045/8035, DP-3030/2330, DP-8020P/8020E/8016P)

Problème	Cause possible / Solution(s)
Les caractères ne sont pas imprimés dans les positions correctes ou il manque des caractères près de la bordure de la page.	<ul style="list-style-type: none"> • Vérifier et spécifier les réglages de format et d'orientation du papier dans le pilote d'imprimante afin qu'ils coïncident avec ceux de l'application. • Des caractères sont définis en dehors de la zone d'impression de l'appareil.
Type de police incorrect.	<ul style="list-style-type: none"> • Vérifier si la police sélectionnée est installée sur le PC. • Sélectionner "Utiliser les polices d'imprimante TrueType" dans l'onglet Police de la boîte de dialogue des Propriétés de l'imprimante.
L'impression s'interrompt en cours d'opération.	<ul style="list-style-type: none"> • Vérifier s'il n'y a pas de problème réseau.
Les données d'impression, bien que transmises à l'appareil, ne sont pas imprimées.	<ul style="list-style-type: none"> • Vérifier que l'imprimante est en ligne. • Vérifier que l'appareil n'est pas en Mode Arrêt. Appuyer sur la touche Economie d'énergie pour revenir en mode de veille. Consulter le manuel d'utilisation (Paramètres de copie et de fonction) pour plus de détails. • S'assurer que le câble de l'imprimante est correctement raccordé. • Restaurer l'alimentation si le voyant d'alimentation est désactivé alors même que le câble USB de l'imprimante est connecté.
Image de sortie incorrecte.	<ul style="list-style-type: none"> • Sélectionner Trame pour le Mode graphique dans l'onglet Qualité. (PCL 6 Emulation Printer Driver) • Vérifier que la fonction "Métafichier spoule" est désactivée. (Windows NT4.0 et Windows 98/Me) • Lorsque le format de papier personnalisé est configuré dans l'onglet Général, réglez le papier sur le format portrait.
L'impression dure trop longtemps.	<ul style="list-style-type: none"> • La durée des opérations d'impression varie selon les paramètres de spoupage. Référence : Windows 98/Windows Me [Onglet Détails] Windows NT 4.0 [Onglet Planification] Windows 2000/Windows XP/Windows Server 2003 [Onglet Avancé]
Le papier ne sort pas de la cassette attendue.	<p>Si le papier est épuisé dans la cassette spécifiée par un utilisateur, l'appareil passe automatiquement à la cassette contenant le même format de papier par défaut.</p> <p>Pour désactiver la fonction de sélection automatique de cassette :</p> <ul style="list-style-type: none"> • Désactivez le réglage de l'imprimante "No.04 Sélection cassette auto". (Pour le pilote d'imprimante standard.) • Réglez la fonction Changement de cassette dans l'onglet Périphérique sur Cassette spécifiée (Voir page 49). (Pour DP-8060/8045/8035, DP-3030/2330, PCL 6 Emulation Driver.)

Messages d'erreur affichés sur l'ordinateur

Problème	Cause possible / Solution(s)
Erreur d'écriture sur l'USB. Impossible d'écrire sur le périphérique spécifié.	Vérifier que l'appareil est correctement raccordé à l'ordinateur. Vérifier que l'appareil est sous tension.
Erreur d'écriture sur l'USB. Une erreur de délai d'expiration s'est produite pour l'imprimante.	Vérifier que l'appareil est sous tension. Un volume de données ou un nombre de pages excessif peut saturer la mémoire de l'appareil et désactiver la réception des données. Augmenter la valeur de réglage du délai d'expiration dans les propriétés (pour les nouvelles tentatives d'envoi).
L'impression est désactivée en raison d'une erreur dans les paramètres actuels de l'imprimante.	Il existe des divergences de paramètres (par exemple le format de papier ou l'orientation de l'impression) entre l'application et le pilote d'imprimante. Corriger les paramètres.

Messages d'erreur affichés sur votre appareil (DP-C322/C262, DP-C354/C264/C323/C263/C213)

Si un document ne s'imprime pas, il est possible qu'une erreur se soit produite. Il est possible d'identifier la cause du problème à partir des messages d'erreur affichés sur le panneau de commande, et de trouver comment le résoudre.

Vérification des messages d'erreur : appuyer sur la touche Imprimer, sélectionner le bouton **Contrôle tâches** et le bouton **File de sortie**.

Ensuite, sélectionner l'onglet **Journal impr.**. Les messages d'erreur s'affichent dans la colonne État.

Une fois que vous avez pris connaissance du message d'erreur, consulter ci-dessous la cause de l'erreur et sa solution.



Messages d'erreur	Cause possible	Solution(s)
Erreur de paramètre d'impression(001)	L'unité recto verso ne fonctionne pas correctement.	Contacter un revendeur agréé Panasonic pour effectuer une maintenance de l'appareil.
Erreur de paramètre d'impression(002)	La Source de papier (Onglet Général) spécifiée n'est pas installée sur votre appareil.	<ul style="list-style-type: none"> Vérifier les paramètres dans l'onglet Périphérique. Cliquer sur le bouton Configuration automatique pour configurer les paramètres correctement lorsque l'appareil est connecté au réseau. Lorsque l'appareil est connecté avec un câble USB, définir le Nombre de cassettes de papier dans l'onglet Périphérique correctement.
Erreur de paramètre d'impression(004) Erreur de paramètre d'impression(005)	Le Plateau de sortie (Onglet Sortie) a été réglé sur Finisseur , mais l'unité de finisseur n'est pas installée sur l'appareil. La Méthode de tri a été réglée sur Décalé (Onglet Sortie), ou la position de l'agrafe a été spécifiée. (Onglet Sortie)	<ul style="list-style-type: none"> Vérifier les paramètres dans l'onglet Périphérique. Cliquer sur le bouton Configuration automatique pour configurer les paramètres correctement lorsque l'appareil est connecté au réseau. Lorsque l'appareil est connecté avec un câble USB, définir le Finisseur dans l'onglet Périphérique correctement.

Messages d'erreur	Cause possible	Solution(s)
Erreur de paramètre d'impression(006)	La position du trou de perforation a été spécifiée (Onglet Sortie), mais l'unité de perforation n'est pas installée sur l'appareil.	<ul style="list-style-type: none"> • Vérifier les paramètres dans l'onglet Périphérique • Cliquer sur le bouton Configuration automatique pour configurer les paramètres correctement lorsque l'appareil est connecté au réseau. • Lorsque l'appareil est connecté avec un câble USB, définir la Perforatrice dans l'onglet Périphérique correctement.
Erreur de paramètre d'impression(101)	Une source de papier qui ne peut pas imprimer en recto verso a été spécifiée. (Onglet Général) (L'impression en recto verso n'est pas possible à partir de la cassette réglée avec le format A5 Portrait)	<ul style="list-style-type: none"> • Spécifier la cassette spécifiée en format A5 Paysage. • Sélectionner Sélection automatique dans le menu Source de papier.
Erreur de paramètre d'impression(104)	La Source de papier spécifiée ne peut effectuer un tri décalé. Onglet (Général & Onglet Sortie) - Seulement lorsque le finisseur à 1 case est utilisé. DA-FS320: DP-C322/C262 DA-FS350: DP-C354/C323/ C264/C263/C213	<ul style="list-style-type: none"> • Cliquer sur le bouton Configuration automatique pour configurer les paramètres correctement lorsque l'appareil est connecté au réseau.
Erreur de paramètre d'impression(106) Erreur de paramètre d'impression(107)	Une source de papier erronée a été spécifiée lors de l'impression d'un document avec agrafage.	<ul style="list-style-type: none"> • Vérifier les paramètres dans l'onglet Périphérique. • Cliquer sur le bouton Configuration automatique pour configurer les paramètres correctement lorsque l'appareil est connecté au réseau. • Lorsque l'appareil est connecté avec un câble USB, définir le Finisseur dans l'onglet Périphérique correctement. • S'assurer que l'agrafage / la perforation est possible pour le format de papier spécifié.
Erreur de paramètre d'impression(108) Erreur de paramètre d'impression(109)	Une source de papier erronée a été spécifiée lors de l'impression d'un document avec perforation.	<ul style="list-style-type: none"> • Vérifier les paramètres dans l'onglet Périphérique. • Cliquer sur le bouton Configuration automatique pour configurer les paramètres correctement lorsque l'appareil est connecté au réseau. • Lorsque l'appareil est connecté avec un câble USB, définir la Perforatrice dans l'onglet Périphérique correctement. • Sélectionner Sélection automatique dans le menu Source de papier.
Erreur de paramètre d'impression(119)	Un type de papier erroné a été spécifié lors de l'impression d'un document avec tri Rotation.	<ul style="list-style-type: none"> • Vérifier le réglage du type de papier sur l'appareil. • Sélectionner le même type de papier dans l'onglet Général que celui défini sur votre appareil.

Zone d'impression

Lors de l'impression à partir du périphérique, il y a une marge non imprimable sur les quatre côtés.

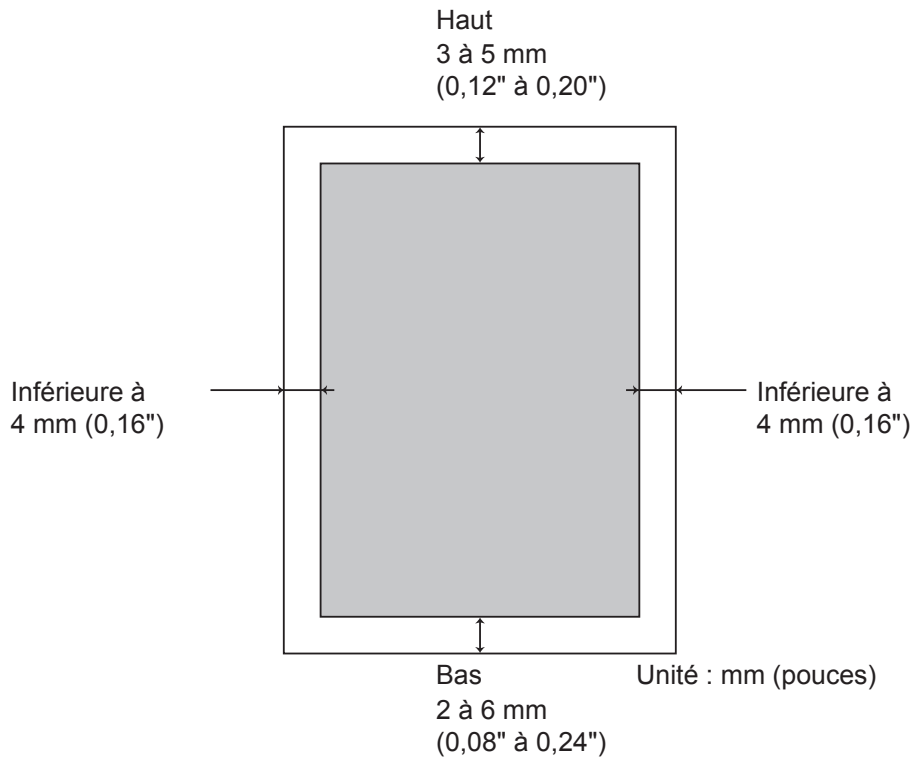

(Pour les modèles DP-C322/C262, DP-C354/C264/C323/C263/C213)

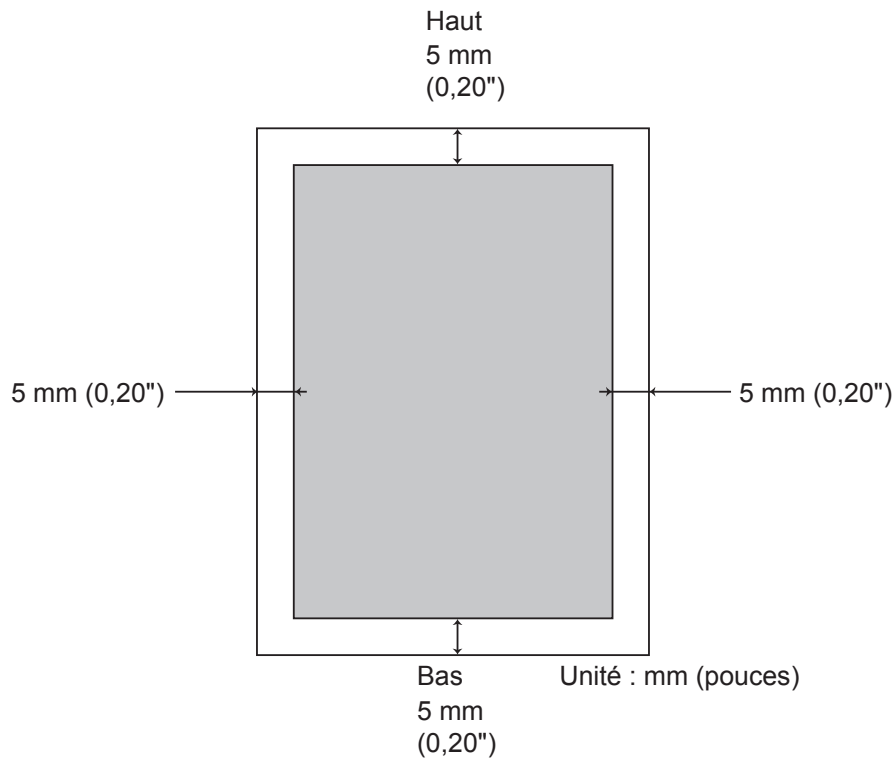

(Pour les modèles DP-8060/8045/8035, DP-3030/2330, DP-8020P/8020E/8016P)

Mémo

Numéro de téléphone du service après-vente : _____

For Customer Support :
Panasonic Communications Co., Ltd.
Fukuoka, Japan
<http://panasonic.net>

C1106-1037(01)
PJQMC0351XA
March 2007
Published in Japan